

# Inhaltsverzeichnis Findbuch Nachlass Prof. Kurt Beyer

Vorwort .....	1
<b>1 Tätigkeit .....</b>	<b>1</b>
<b>1.1 Studium und Tätigkeit bis 1918.....</b>	<b>1</b>
<b>1.1.1 Aufenthalt und Tätigkeit in Siam .....</b>	<b>6</b>
<b>1.2 Tätigkeit an der TH Dresden 1919 bis 1952 .....</b>	<b>8</b>
<b>2 Forschung/Lehre/Wissenschaft .....</b>	<b>9</b>
<b>3 Korrespondenzen.....</b>	<b>11</b>
<b>4 Gutachten.....</b>	<b>21</b>
<b>5 Büro Beyer.....</b>	<b>21</b>
<b>5.1 Fotoaufnahmen und Fotoalben Büro Beyer .....</b>	<b>22</b>
<b>5.2 Zeichnungen und Pläne .....</b>	<b>27</b>
<b>5.3 Schriftwechsel Büro Beyer .....</b>	<b>31</b>
<b>6 Mitarbeit in der Landesregierung Sachsen ab 1945 .....</b>	<b>33</b>
<b>7 Private Unterlagen.....</b>	<b>33</b>
<b>7.1 Private Korrespondenzen, Dokumente, Urkunden .....</b>	<b>33</b>
<b>7.2 Ehrungen und Auszeichnungen.....</b>	<b>37</b>
<b>7.3 private Fotosammlungen/Fotoaufnahmen .....</b>	<b>38</b>
<b>8 Literatur/Veröffentlichungen/Drucke .....</b>	<b>42</b>
Ortsindex .....	Fehler! Textmarke nicht definiert.
Personenindex.....	Fehler! Textmarke nicht definiert.
Sachindex.....	Fehler! Textmarke nicht definiert.

# Vorwort

## Biographische Notiz

Beyer wurde am 27. Dezember 1881 in Dresden geboren und starb am 09. Mai 1952 in Dresden.

Seine Schuljahre verbrachte er ebenfalls in Dresden von 1888 - 1901. Das Studium zum Bauingenieur erfolgte an der damaligen Ingenieurabteilung der TH Dresden von 1901 - 1905

Die Promotion zum Dr.-Ing. konnte Beyer 1907 unter Prof. Georg Mehrtens erfolgreich beenden. Anschließend arbeitete er als Assistent bei Prof. Mehrtens.

Von 1909 bis Dezember 1913 war Beyer als Bauingenieur im damaligen Siam tätig /siehe Bericht Prüfungsakte/. Hier war er vor allem für den Bau der Nord- und Südlinie, ab 1909 für den Bahnhof Bangkok und den Bau des Königsplatzes in Petchaburi (Bau des großen Dachstuhls) verantwortlich. Etwas später folgten Brückenbauten und Eisenbetonbauten auf den Malaiischen Inseln /siehe Schriftwechsel mit Eisenhofer 1936/.

Im ersten Weltkrieg wurde er im Jahr 1916 zum Eisenbahnregiment in Hanau eingezogen, etwas später erfolgte der Einsatz im Verband der Reserve-Eisenbau-Kompanie in Galizien und in der Bukowina /v. Nr. 140/. Von 1917 bis 1918 war er anschließend in der Bauten-Prüfstelle des Kriegsamt im Kriegsministerium unter Prof. Gehler tätig.

Auf eigenen Wunsch wechselte er von 1918 bis Januar 1919 in die Türkei und war dort an den Projektierungen für die anatolischen Bahnen (Bagdadbahn) beteiligt. /Schreiben des Soldaten-Rates Jan. 1919 und Schriftwechsel mit dem Wehrmeldeamt 1938/

Anfang 1919 erfolgte die Berufung zum o. Prof. für Statik der Baukonstruktionen und der Technischen Mechanik an der TH Dresden.

In den 1920er Jahren war Beyer zeitweise nebenamtlicher Mitarbeiter der MAN und damit maßgeblich am Bau der Rückpumpenspeicheranlage in Niederwartha bei Dresden, dem Bau der Elbbrücke in Meissen und der Flügelwegbrücke in Dresden beteiligt.

Ab 1928 verstärkte er die Mitarbeit an der Entwicklung (konstruktiver Stahlbau) und des Baues der Abraumförderbrücken, von Großabsetzern und Stahlüberbauten von großen Baggern für den Braunkohletagebau /siehe Schriftwechsel mit Prof. Spangenberg, München, 1934 und Prof. W. Müller, Berlin 1936/ und war nebenbei als gefragter Gutachter tätig.

Im gleichen Zeitraum gelingt ihm der Aufbau eines eigenen Büros mit bis zu 13 Angestellten im Jahr 1938. Mehrere Rufe bedeutender Hochschulen lehnte Beyer in dieser Zeit ab (u. a. München und TH Berlin-Charlottenburg) und verlegte nunmehr seinen Lebensmittelpunkt nach Dresden-Niederpoyritz. Dort baute er ein großzügiges Haus, in dem er ab 1938 mit seiner Ehefrau, Käte, geb. Meißner, einzog und in dem die gemeinsamen 3 Kinder aufwuchsen.

Im Spätsommer 1939 wurde Beyer kurzzeitig zum Wehrdienst eingezogen und in den ersten Kriegswochen eingesetzt.

Nach dem Zusammenbruch des nationalsozialistischen Staates, brachte sich Beyer ab 1945 aktiv beim Wiederaufbau der TH Dresden, der Stadt Dresden v. a. bei der Rekonstruktion der innerstädtischen Brücken sowie der zeitweisen Mitarbeit in der sächsischen Landesregierung ein. Die Weiterbeschäftigung im öffentlichen Dienst erfolgte auf Grund der Tatsache, dass Beyer zu keiner Zeit der NSDAP angehörte und damit als politisch unbelastet eingestuft wurde. Es folgten sehr intensive Jahre der Wiederaufbauarbeit.

Ab 1951 verschlechterte sich sein Gesundheitszustand zunehmend. Nach schwerer Krankheit starb Beyer in der Nacht zum 09. Mai 1952 in seinem Wohnhaus.

Auf Grund seiner überragenden Verdienste als Hochschullehrer, Wissenschaftler und Ingenieur benannte die Technische Hochschule Dresden das für die Ingenieurabteilung gebaute Gebäude bereits im Jahr 1952 zum "Beyer-Bau".

Erschließungsarbeiten am Bestand  
Benutzerhinweise und Auswertungsmöglichkeiten

Der größte Teil des Nachlasses wurde im September 2010 durch die direkten Nachkommen von Prof. Beyer an das Universitätsarchiv der TU Dresden übergeben. Weitere kleinere Abgaben von Korrespondenzen sowie Übergeben zeichnerischer Unterlagen (1946 - 1956) und Bildmaterialien erfolgten bis 2020.

Die Dokumente lagerten bis dahin über 60 Jahre im Haus von Prof. Beyer am Stadtrand von Dresden. Aus diesem Grund konnte der Nachlass den Zusammenbruch von 1945 gut überstehen und recht vollständig dem Universitätsarchiv übergeben werden.

Die Übergabe der Unterlagen erfolgte in etwa 45 hölzernen Umzugskisten.

Der dabei umfangreichste Teil des Nachlasses beinhaltet die Fachbibliothek von Prof. Beyer. Die Bibliothek ist an Hand einer gut aufgebauten Übergabeliste in Augias als Teilbestand eingearbeitet worden. Eine Veröffentlichung auf der Homepage des Universitätsarchivs ist erfolgt.

Ein zweiter Teil umfasste die archivalische Überlieferung vorrangig aus der Tätigkeit von Beyer. Neben den Ausarbeitungen zu seinen wissenschaftlichen Publikationen, den Entwürfen und Zeichnungen für die Arbeit an den verschiedensten Projekten im Siam und in Deutschland sowie seiner Tätigkeit an der Hochschule, sind ebenso umfangreiche dienstliche Korrespondenzen zwischen 1909 und 1942 überliefert.

Diese umfassen nach der Erschließung etwa 50 Schriftwechselakten. Deren innere Ordnung konnte aufgrund der Fülle bisher nur grob erfolgen.

Wichtige Korrespondenzpartner werden im Enthält-Vermerk aufgelistet und sind dadurch gut recherchierbar.

Die Erstellung von Schlagwort- und Personenregister erfolgt sukzessive.

Auf Grund der Vielzahl unterschiedlicher historischer Dokumente, Vorlagen und Archivalien, entschloss sich die Autorin des Findbuches, einzelne aus ihrer Sicht wesentliche oder interessante Zeitdokumente als Digitalisat der Verzeichnungseinheit hinzuzufügen.

Die Nutzung dieser Digitalisate ist durch Dritte nur mit Angabe der Quelle gestattet.

Trotz des überwiegend dienstlichen Bezugs der überlieferten Korrespondenz, können doch sehr gut die Veränderungen des Lebens und Arbeitens von der Machtergreifung der Nationalsozialisten im Jahr 1933 über den Ausbruch des Krieges 1939 bis hin zu ersten verheerenden Luftangriffen auf westdeutsche Städte und Industriestandorte nachvollzogen werden. So beschwert sich Beyer mehrfach bei seinen Korrespondenzpartnern, über die Einziehung der Mehrheit seiner Büroangestellten, der Assistenten und seiner Studenten zum Kriegsdienst.

Er beklagt nicht selten das gesunkene Ausbildungsniveau der verbliebenen deutschen Studenten sowie der ausländischen Studenten, ebenso die geringe Wertschätzung der Hochschule durch die Gauleitung Sachsens.

Der Druck der Industrie, kriegswichtige Aufträge in kurzen Zeiten abzuarbeiten, wuchs enorm. Gleichzeitig mussten fehlendes Personal und zunehmende Materialengpässe kompensiert werden.

Nach der Ablehnung von Rufen anderer Hochschulen (u. a. München) entschloss sich Beyer, in Dresden endgültig sesshaft zu werden und ließ am Dresdner Elbhang in Niederpoyritz ein Eigenheim errichten.

Nach dem Zusammenbruch des Dritten Reiches im Mai 1945 wurde Beyer sehr schnell wieder im Hochschuldienst eingesetzt und war darüber hinaus Leiter der Hauptabteilung Bauwesen in der Landesregierung Sachsen bis ins Jahr 1950. Das am Bismarckplatz ansässige Büro, welches im Februar 1945 zerstört wurde, war nach kurzer Zeit in seinem Haus wieder arbeitsfähig und bereits Anfang 1946 in der Lage, detailliert ausgearbeitete Zeichnungen für den Wiederaufbau der zerstörten Carolabrücke vorzulegen. Die Tätigkeit des Büros wurde durch enge Mitarbeiter und durch seine Ehefrau viele Jahre fortgeführt.

Im Universitätsarchiv sind die umfangreichen Arbeiten etwa bis 1956 unter dem Signum: "Ingenieurbüro Prof. K. Beyer" nachweisbar und werden zu einem späteren Zeitpunkt intensiv erschlossen.

Prof. Eberhard Schlechte übernahm nach 1952 die Fortführung und Leitung des Büros.

Jutta Wiese  
Dipl.-Archivarin (FH)  
TU Dresden  
Universitätsarchiv  
Dresden, 2020

AFB = Abraumförderbrücke

ASW = Aktiengesellschaft Sächsische Werke Dresden

DWK = Deutsche Wirtschaftskommission

KM = Kriegsministerium

LMG = Lübecker Maschinenbau Gesellschaft

MAN = Maschinenfabrik Augsburg-Nürnberg A. G. (Werk Gustavsburg)

# 1 Tätigkeit

## 1.1 Studium und Tätigkeit bis 1918

1896 - 1900

112

**Festigkeitsberechnungen durch die Eisenbahndirektion Breslau zum Umbau der Breslauer Stadtverbindungsbahn**

1900 - 1905

235

### **Studienarbeiten Kurt Beyer**

Enthält v. a.: Inhaltsverzeichnis.- Kartographische Übungsarbeiten.- Schrifttafeln.- Übungsarbeiten zum Technischen Zeichnen und der Geometrie.- Übungsarbeiten zur Hochbaukonstruktionen (Zeichnungen von Gewölben, Detailansicht zu Palazzo Giraud in Rom, Zeichnungen zu Holz- und Steintreppen).- Berechnungen und Technische Zeichnungen zu einer Zentrifugalpumpe.- Technische Zeichnungen zu Schwellen und Trägern.- Entwurf einer Kaimauer.- Entwurf Stauanlage einer Flusskanalisierung.- Entwürfe eiserne Straßenbrücke und Blechbalkenbrücke.- Entwurf einer Bahnhofshaltestelle mit Empfangsgebäude.- Entwurf einer Bahnhofshalle.- Vorplanungen zum Bau einer eingleisigen Eisenbahnstrecke (u. a. mit Flächenprofilen, Transportkostentabellen).

37 Blatt

A1

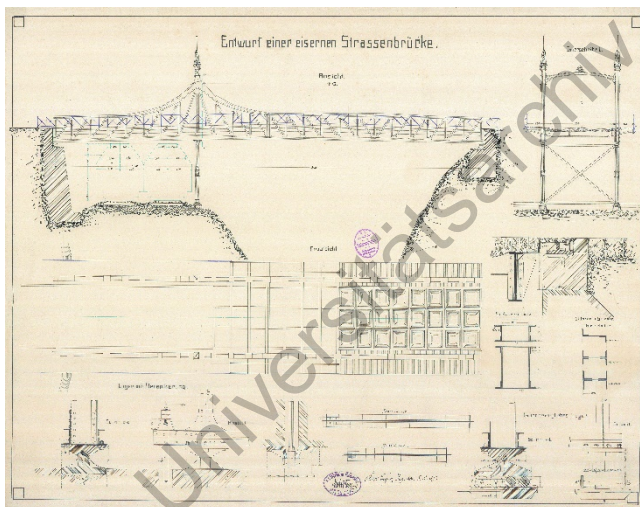

1902 - 1908

122

### **Vorlesungsausarbeitung "einfache Träger" (gedruckt)**

Enthält auch: Übungsaufgaben (gedruckt) "Brückenbau I und II" und Statik der Baukonstruktionen "Berechnung der Stützmauern".

1903

3

### **Preisarbeit der Königl. Sächsischen Technischen Hochschule**

*originale Fotokopie evtl. von 1903*

*Datum evtl. 1904?*

Überformat

- 178 1903  
**Studium von Beyer an der Ingenieurabteilung (Bauingenieur-Abteilung)**  
 Enthält: Arbeitsaufgabe von Mehrstens und Verzeichnis der Zeichnungen.
- 154 1903 etwa  
**Vorlesungsmitschriften**  
 Enthält: Theorie der unbestimmten Integrale. - Analytische Geometrie
- 34 1903 - 1914  
**Akte des Königl. Technischen Prüfungsamts.**  
**Die Prüfung des Regierungsbauführers Fr. A. Kurt Beyer aus Dresden für**  
**das Ingenieur-Baufach.**  
**Vorprüfung, 1. Hauptprüfung, 2. Hauptprüfung**  
 Enthält u. a.: Schreiben des Rektors der TH zur Dr.-Ing.-Prüfung sowie zur Auszahlung des Reisestipendiums (300 M) 1914. - Abschriften von Zeugnissen ab 1901. - Verzeichnis von Arbeitsaufgaben und Arbeitsberichte u. a. seiner Tätigkeit in Siam. - Bescheinigung Titel Regierungsbaumeister.  
*Fotoaufnahmen aus seiner Tätigkeit in Siam.*
- 
- 114 1904 - 1907  
**Handschriftliche Ausarbeitungen**  
 Enthält: Kontinuierliche Träger (durchgehende Träger). Bestimmung der äusseren Kräfte. - Sätze aus der Festigkeitslehre. - Die Belastungen des Brückenüberbaues. - Freiaufliegende Einzelträger (einfache Träger). Bestimmung der Stabkräfte (Grundkräfte) statisch bestimmter Fachwerkträger.  
*gedruckt*  
 Folio
- 92 1905, 1916  
**Handschriftliche Ausarbeitungen**  
 Enthält: Analytische Geometrie (evtl. Vorlesungsmitschrift). - Feldbahnbau (vermutlich Notizen im 1. Weltkrieg)

- 174 1906 - 1913
- Geschäftsverzeichnisse des Regierungsbauführers des Straßen- und Wasserbauwesens Kurt Beyer aus Dresden**  
Enthält: Nachweise über seine durchgeführten Tätigkeiten, u. a. auch in Siam.
- 96 1906 - 1918
- Dienstliche Schriftstücke und Dokumente**  
Enthält u. a.: Beurteilung von Prof. Mehrrens. - Führungs-Zeugnis für den einjährigen-freiwilligen Dienst. - Arbeitsdokumente der TH Dresden, Gehaltsbescheinigungen 1918 und 1928. - Schreiben von Gehler an die Mutter zu einer möglichen Berufung Beyers.
- 93 1907 vermutlich
- Eisenbrückenbau I - III**  
*siehe auch: Mehrrens: "Eisenbrückenbau", Leipzig 1908 (in Bibliothek vorhanden)*  
Enthält: Zeichnungen und Skizzen zur Geschichte der Brückenbautentypen.  
2 Bände  
*Als Manuskript gedruckt.*  
A5
- 91 1907 vermutlich
- Skizzen Eisenbahnbau 1 (Oberbau) und zum Eisenbetonbau**  
Enthält u. a.:
- 68 1909
- Fotoaufnahmen und Zeichnung (Blaupause)  
Maschinenfabrik und Schiffswerk Übigau (?)**  
Enthält: 9 Fotoaufnahmen (Neustädter Werft). - Zeichnungen u. a. zum Schwimmbagger-Projekt.  
9 Aufnahmen  
*Aufnahmen wahrscheinlich früheren Datums.*
- 
- 134 1910 vermutlich
- Ausarbeitung zu Kranen und Kranbahnen**  
Autor unbekannt.  
Enthält: von Beyer handschriftliche korrigiert.

155

**Handschriftliche Ausarbeitungen**

Enthält u. a.: Brückenbau, Vollbahnbau, Halle für eine Lokomotivhauptwerkstätte der Anatolischen Eisenbahn (Haidar Pacha). - Kurzbericht über eine Ausarbeitung von Dr. Lindenthal (New York) zu Eigenschaften der Eisenbahnschiene.

1912 - 1913

234

**Entwurf Anlage eines Stauweihers (Talsperre) im Tal der Schwarzen Pockau bei Marienberg**

Enthält v. a.: Lageplan.- Grundrisse, Ansichten und Schnitte jeweils zu Staumauer, Überfallwehr und Wassertreppe (Hochwasserentlastungsanlagen), Kraftanlage, Wohnhaus für das Betriebspersonal der Sperranlage.- Statische Berechnungen und Zeichnungen zur Talbrücke.- Grundriss und Ansicht zur Talbrücke.- Berechnungen zu Spannungsverhältnissen von Staumauern verschiedener Höhe.- Wasserwirtschaftsplan.- Längsprofil der verlegten Talstraße.

15 Blatt

nicht ausgeführt; Schwarze Pockau auch Schwarzwasser genannt; heute Naturschutzgebiet Schwarzwasertal.

A1

1915 - 1919

64

**Amtliche Schreiben v. a. zum Kriegseinsatz**

Enthält u. a.: Mitteilung über Fortsetzung der Gehaltszahlung (monatliches Lebenszeichen). - Auszeichnungen mit dem Kriegsverdienstkreuz 1917 und dem Eisernen Halbmond (türk.) 1918. - Quartierschein Köln. - Gesundheitliches Merkblatt für den Aufenthalt in der Türkei. - Militär-Fahrscheine, Urlaubsschein 1917. - Soldbuch. - Entlassungsschreiben u. a. durch den Soldatenrat in Konstantinopel Jan. 1919.

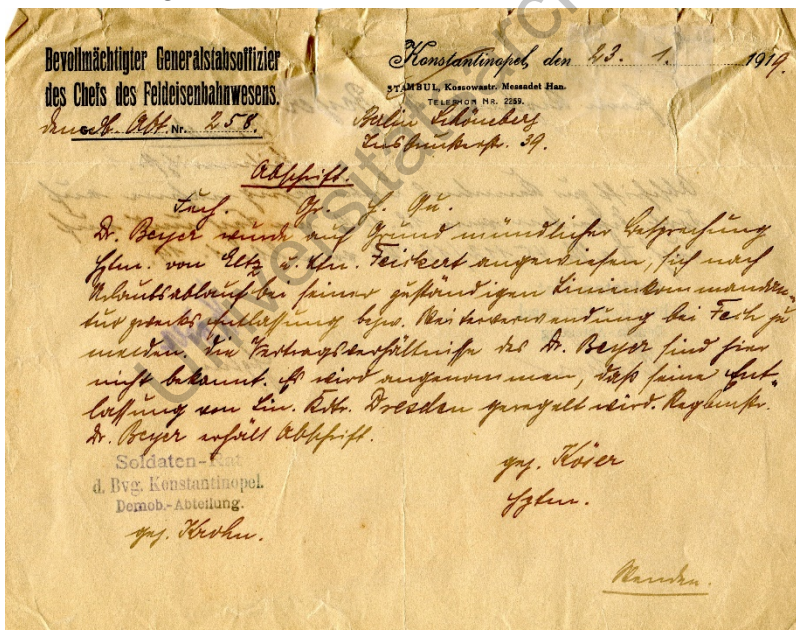

- 97 1917 - 1918  
**Mitarbeit am Bau der Bagdadbahn**  
 Enthält u. a.: Berichte, Zeichnungen, Kostenanschläge, Schriftstücke und Briefe, Dokumente und Ausweise des Feldeisenbahnchefs in Konstantinopel.  
*Darin auch: Schreiben von M. Foerster an Gehler zu Dr. A. Hambloch.*
- 121 1917 - 1918  
**Rundscheiben, Formulare und Vordrucke der Bautenprüfstelle des Kriegsamtes**  
*siehe Nr. 62, 142*  
 Enthält u. a.: Bericht über die Besichtigung der Anlagen der Ilseder Hütte in Groß-Ilsede 1917. - Besprechung zur Beschlagnahme von Eisen.
- 62 1917 - 1918  
**Verwaltungsangelegenheiten des Technischen Stabes (Bautenprüfstelle) im Kriegsamt des Kriegsministeriums**  
*siehe Nr. 121*  
 Enthält u. a.: Beurteilung der Gruppenführer Baumgarten und Beyer. - Berichte und Schriftstücke der Bauten-Prüfstelle (Bautenprüfstelle 1917). - Verzeichnis der Tel.-Anschlüsse der Offiziere, Räte und Beamten des KM. - Englischer Bericht zur Organisation der Industrie. - Struktur. - Bewerbungen Beyers v. a. bei der Feldeisenbahn (Groses Hauptquartier).  
*Druck: H. Passow: "Hochofenzement", Berlin 1913*
- 142 1918  
**Mitarbeit im Technischen Stab (Bautenprüfstelle) im Kriegsamt des Kriegsministeriums Berlin**  
*siehe auch: Nr. 62 und 121*  
 Enthält u. a.: Beurteilung von Beyer u. a. durch Gehler. - Korrespondenzen, Bewerbung.
- 172 1918 - 1919  
**Werkstättenbau für Lokomotiven in Eski-Schehir (Türkei)**  
 Enthält u. a.: Warenlieferungen, Planzeichnungen, Schriftwechsel.  
*Skizze von Dampflokomobilen mit 6 PS Motor. - Fotoaufnahme Zylinder-Rundschleifmaschine.*  
 Eskischehir, Haidar-Pascha, Konstantinopel, Feldeisenbahn
- 173 1918 - 1919  
**Werkstättenbau für Lokomotiven in Eski-Schehir (Türkei)**  
 Enthält u. a.: Lieferungen. - Werkzeugverzeichnis.  
 Eskischehir, Haidar-Pascha, Eskeschehir



## 1.1.1 Aufenthalt und Tätigkeit in Siam

1903, 1911

224

### **New Palace for his Royal Highness Prince Dilok of Siam, Gebäude der Siam Commercial Bank und Lopburi Extension (Nordbahn)**

Enthält u. a.: Grundrisse Palast.- Entwurfsbeschreibung Siam Commercial Bank.- Technische Zeichnungen Lopburi Extension.

10 Blatt

*Prinz Dilok (1892 - 1923) war ein Sohn von König Chulalongkorn (1853 - 1910) (nicht Thronfolger).*

A1, A2, A3

1908 - 1909, 1910 - 1912

75

### **Dienstliche und geschäftliche Schriftstücke und Dokumente**

Enthält u. a.: Schriftstücke des Deutschen Klubs in Bangkok/Siam (u. a.: Satzung 1907, Mitgliederliste 1908, Einladungen). - Ausarbeitung: Besondere Bedingungen für die Lieferung einer flusseisernen Gerüstpfeilerbrücke für die siamesischen Staatsbahnen. - Circular (Rundschreiben).

*tw. fragmentarisch überliefert*

1909 - 1916

65

### **Amtliche Schreiben zur Tätigkeit in Siam**

Enthält u. a.: Arbeitsbescheinigungen und Kontrakte sowie Beurteilung.

Enthält auch: Ausarbeitung und zeichnerische Unterlagen (Gründungselement Landhaus des Königs in Petchaburi, Dach des königlichen Palastes in Petchaburi 1910, Schnitt Brücke über den Nam Noi Fluss).

*Druckschrift siamesisch (thailändisch), Inhalt unbekannt*

1910

221

### **Phra Ram Ratchaniwet Palace (Palastvilla des Königs), Petchaburi in Siam**

Enthält u. a.: Lageplan (ohne Bezeichnungen).- Grundrisse Palast.- Grundrisse Dining Room und Audience Room.

10 Blatt

*Kurt Posse*

Englisch

*jetzt: Phetchaburi, Thailand*

A0, A1

1910

72

### **Schriftwechsel und Berechnungen zum einem Uferbollwerk für die Siam Commercial Bank**

Enthält u. a.: Skizzen. - Price List of Falck & Beidek 1908.

- 90 1911  
**Programm  
of the Coronation of his majesty Vajiravudh, King of Siam**  
*einige Fotoaufnahmen siehe Nr. 130*  
Enthält: Den Ablauf der Krönungsfeierlichkeiten von Nov. - Dezember 1911.  
Englisch  
*Krönung*
- 223 1911  
**Dachkonstruktion zum Royal Palace, Petchaburi in Siam**  
Enthält: Technische Zeichnungen.  
18 Blatt  
Englisch  
*jetzt: Phetchaburi, Thailand*  
A1
- 146 1911  
**Schriftwechsel mit dem Generaldirektor der königlichen (Abteilung) Mi-  
nisterium für Wasserbau Bangkok**  
Enthält u. a.: Schriftstücke an den Minister für Landwirtschaft. - fachlicher Austausch  
bzw. Begutachtung zum Bau einer Schleuse (Gezeiten-Schleuse, tidal sluice). -  
*Darin: Blaupausen A 3-Format*  
Englisch  
*Royal Irrigation Department Bangkok*
- 230 1911, 1913  
**Berechnungen für die Stahlkonstruktion des Palastes von Petchaburi**
- 222 1911 - 1913  
**Phra Ram Ratchaniwet Palace (Palastvilla des Königs), Petchaburi in Siam**  
Enthält: Statische Berechnungen und Technische Zeichnungen zur Dachkonstruktion.  
30 Blatt  
*Maschinenfabrik Augsburg-Nürnberg A. G. Werk Gustavsburg; Hamel & Horley, London*  
Englisch  
*jetzt: Phetchaburi, Thailand*  
A0, A1, A4
- 107 1913  
**Schriftwechsel zur Bautätigkeiten in Siam**  
Enthält u. a.: Schriftstücke zum Neubau der Brücken am Kau Devada und am Sala  
Sannakbrang (road from Patalung to Trang). - Hinweise auf den Bau von Häusern  
(Villa, Palast...). - empörtes Antwortschreiben von B. Grimm und Co.  
englisch, thailändisch

## 1.2 Tätigkeit an der TH Dresden 1919 bis 1952

- 98 1919
- Berufung an die TH Dresden und Schriftwechsel**  
Enthält u. a.: Vorbereitung seiner Antritts-Vorlesung.  
Enthält auch: Berechnung für Krupp-Ofen der Verein. Aluminiumwerke in Lauta. -  
Referat zur Habilitationsschrift von Reg.-Baumstr. Dr. Kunze.
- 1922 - 1925 (1926)
- 76
- Dienstlicher Schriftwechsel**  
Enthält u. a.: Anfragen an Firmen zur Bereitstellung von Unterrichtsmaterialien u. a.  
auch von Rechen- und Schreibmaschinen. - Einladungen zur Verabschiedung von  
Prof. Engels. - Kriebsteiner Holzbrücke. - Brücke über die Pleiße in Crimmitschau. -  
Eisenbahnbrücke über die Elbe in Meissen. - Erwiderung zum Schriftsatz von Prof.  
Gehler.  
*Lehrstuhl für Statik der Baukonstruktionen*
- 1925, 1926
- 189
- Berichte von Exkursionen**  
Enthält: Stettin und Hannover.
- 1921, 1927 - 1943
- 140
- Dienstliche Schriftstücke, Personalangelegenheiten**  
Enthält u. a.: Berufungsanfragen von Hannover und München, Vergütung, Versteuerung  
Honorar für Niederwartha.
- 1936 - 1945
- 126
- Dienstlicher Schriftwechsel**  
Enthält u. a.: Schriftwechsel zu einer Nebentätigkeit. - Persönlicher Fragebogen und  
Lebenslauf 1945. - Schreiben Kleinlogel zur Zerstörung seines Büros in Darmstadt  
1944. - Korrespondenzen Gsell 1943.
- 1945 - 1951 (1904)
- 136
- Dienstausweise**  
Enthält u. a.: Ausweise in russischer Sprache und teilweise mit Passfoto. - Dienstaussweise  
der Landesregierung in Dresden. - Arbeitsausweis und Sozialversicherungsausweis  
(u. a. von 1904).

- 103 1946 - 1951  
**Schriftwechsel zur Tätigkeit an der TH Dresden**  
 Enthält u. a.: Aufbau und Erhalt des Versuchs- und Materialprüfungsamtes für die TH (gegen Ausgliederung). - Tätigkeit von Dr. M. Schreckenbach vor allem am Versuchs- und Materialprüfungsamt . - biographische Angaben von Prof. Rauda.  
 Enthält auch: "Die Entwicklung des Materialprüfungsamtes Berlin-Dahlem im Jahre 1946.
- 127 1946 - 1952  
**Dienstliche Schriftstücke**  
 Enthält u. a.: Schriftwechsel mit der Stadt Dresden zur Besetzung des Postens des Stadtbaurates 1946. - private Angaben zum Gesundheitszustand Beyers. - gehaltliche Einstufungen.
- 104 1950 - 1951  
**Schriftwechsel zur Tätigkeit an der TH Dresden**  
 Enthält: Versuchs- und Materialprüfungsamt. - Vorschlag für die Neubesetzung der Direktorenstelle (Hütter, Ewers).

## 2 Forschung/Lehre/Wissenschaft

- 88 1906 - 1907  
**"Das System des Auslegeträgers in seiner Entwicklung und seinem Materialverbrauch"**  
**Manuskript.**  
*Abbildungen*  
*vermutlich Dissertation, teilweise gebunden*  
 Handschrift
- 61 1913 - 1914  
**Entwurf einer Stauweiheranlage im Tale der Schwarzen Pockau**  
**1. Bericht und Kostenanschlag**  
 Enthält u. a.:  
*wahrscheinl. Regierungsbaumeisterprüfung*  
 Folio
- 231 1917 - 1928  
**Fotoalbum zum Bau und der Nutzung von Glasdächern in Bahnhöfen und Industriebetrieben**  
 Enthält u. a.: Fotoaufnahmen Schlesischer Bahnhof Berlin, Bahnhof Friedrichstraße, Amsterdam und Zürich. - Eisenbahnwerk Schweidnitz, Flugzeughallen Schkeuditz, Kraljevo und Eskischehir (Türkei). - Industriebetriebe u. a. Kraftwagenwerkstätte Bamberg, Wagenwerkstatt Niederschöneweide.  
 A6

- 128 1920  
**Vorlesungsvorbereitungen "Statik der Baukonstruktionen"**  
**(Umdrucksammlung)**  
*siehe auch: Nr. 122*
- 70 1922 - 1931  
**Buchbesprechungen von Prof. Beyer**  
 Enthält u. a.: Besprechungen zu Veröffentlichungen von Föppl u. a.
- 113 1925  
**Statische Berechnungen**  
 Enthält u. a.: Berechnung eines Kragträgerrostes. - Wasserturm-Gerüst. - Turbinen-Fundament für das Kraftwerk Mitteldeutschland, Plessa. - Hallenbau. - Kühlturm Hirschfelde.
- 78 1928  
**Ausarbeitungen und Berechnungen zum Pumpspeicherwerk Niederwartha**
- 147 1928  
**Entwürfe, Zeichnungen und Pläne zum Pumpspeicherwerk Niederwartha bei Dresden**  
 Enthält u. a.: Krafthaus Niederwartha.  
 A3 - A1-Format
- 87 1928 - 1956  
**Gedruckte Veröffentlichungen**  
 Enthält v. a.: zu Großabsetzern, Förderbrücken und Baggern.  
*u. a.: von W. Ries, E. Schlechte*
- 85 1932 - 1942 (1949)  
**Gedruckte Veröffentlichungen von Prof. Beyer und Dr. L. Rasper**  
 Enthält v. a.: zu Großabsetzern und Baggern.  
*Dissertation L. Rasper, 1932*
- 109 1935  
**M.A.N. Entwürfe**  
**Reichsautobahn. O.B.K. Dresden**  
**Autobahnbrücke über die Freiburger Mulde bei Siebenlehn**  
 Enthält: Erläuterungsbericht mit Fotokopien.

- 1935 - 1937
- 108 **Schriftwechsel und Ausarbeitungen sowie Vortrag zum 2. Kongreß der Internationalen Vereinigung für Brücken und Hochbau in Berlin 1936**  
Enthält u. a.: Vortrag von Prof. Beyer: " Die Entwicklung des Stahlbaues durch den Bau von Großgeräten für den deutschen Braunkohlenbergbau" mit Fotoaufnahmen.
- 1936
- 156 **Vortrag zum Internationalen Kongress für Brücken- und Hochbau in Berlin**  
Enthält u. a.: Vortragsentwurf von Beyer: " Die Entwicklung des Stahlbaues durch den Bau von Großgeräten für den deutschen Braunkohlenbergbau." - Themen des Kongresses.
- 1940
- 119 **Dissertation Schlechte, E.:**  
**"Der Verschiebungszustand räumlicher Rahmen mit zyklischer Symmetrie als Grundlage für den Spannungsnachweis"**  
*mit Anmerkungen und Korrekturen von Prof. Beyer*
- 1942
- 149 **Schreiben an Beyer und Entwurf der Gliederung für eine Dissertation von Joachim Hans Dubbers**
- 1947, 1951
- 86 **Vorlesungen und Vorträge zur Festigkeitslehre**  
Enthält u. a.: Stahlbrückenbau. - Beurteilung des Baustoffwiderstandes. - Technische Mechanik für Bauingenieure.
- 1949
- 123 **Vortrag im Rahmen der Tagung der Deutschen Wirtschaftskommission (DWK) zu technisch - wissenschaftlichen Aufgaben bei der Abraumgewinnung im Braunkohlenbergbau**  
Enthält u. a.: Ausarbeitungen und Fragmente.

### 3 Korrespondenzen

- 1917 - 1918
- 141 **Schriftwechsel**  
Enthält v. a.: Schriftstücke und Korrespondenzen zum Kriegseinsatz.  
*Angaben u. a. zu extrem schlechter Verpflegungslage, verschiedenen Krankheiten.*

- 45 1919 - 1920  
**Schriftwechsel mit Fachkollegen, Mitarbeitern sowie private Korrespondenzen**  
 Enthält u. a.: Mitgliedschaften v. a. im Sächsischen Ingenieur- und Architektenverein, im Bezirksverein deutscher Ingenieure, in der Technischen Nothilfe sowie im Dresdner Hochschulverein. - Mitarbeit in der Hochschul-Wirtschafts-Genossenschaft sowie Gründungsveranstaltung einer Hochschul-Einkaufs- und Konsumgenossenschaft 1919. - Freiherr v. Eltz
- 67 1920 - 1922  
**Dienstlicher und teilweise privater Schriftwechsel**  
 Enthält u. a.: Heim, E. Lewicki, Reisinger, Jacobi, Motsch.  
 Enthält auch: Dankschreiben der Studentenschaft 23. März 1923. - Übermittlung von Unterlagen für Unterrichtszwecke.
- 211 1920 - 1927  
**Amtliche Schreiben zur Tätigkeit in Siam**  
 Enthält u. a.: Siam-Entschädigung. - Schriftstücke u. a. mit Hans Geyer und A. Link zu neuen Handelsbeziehungen mit Siam ab 1921.
- 171 1921 - 1923  
**Dienstlicher Schriftwechsel mit Firmen und Vereinigungen**  
*siehe auch: v. Nr. 67 und 69*  
 Enthält u. a.: Deutscher und Sächsischer Architektenverein.
- 69 1922 - 1923  
**Dienstlicher und teilweise privater Schriftwechsel**  
 Enthält u. a.: Bornemann, Reisinger, Schwabach (aus Amerika), MAN Gustavsburg Hermann.  
 Enthält auch: Angebote Schreibmaschinen (Seidel u. Naumann, Kappel).
- 163 1922 - 1923  
**Schriftstücke des Deutschen Beton-Vereins**
- 138 1923 - 1950  
**Schriftwechsel mit Hans Herrmann (MAN, Gustavsburg) und Hans Herrmann junior (Rheinhausen)**  
 mit privaten Anmerkungen
- 46 1925 - 1926  
**Schriftwechsel mit dem Verlag Konrad Wittwer, Stuttgart**  
 Enthält u. a.: Schriftwechsel mit dem Deutschen Betonverein (Prof. Rüth), auch mit Flügge und Drechsel zur geplanten Veröffentlichung.

- 125 1926 - 1928, 1932  
**Schriftwechsel mit dem Verlag Konrad Wittwer, Stuttgart**  
 Enthält u. a.: Schriftwechsel mit dem Deutschen Betonverein, Dr. Petry zur Veröffentlichung. - Schriftwechsel mit weiteren Personen.
- 118 1926 - 1928  
**Schriftwechsel v. a. mit dem Verlag W. Ernst und mit Prof. H. Spangenberg zur 3. Auflage von Mohr's "Technischer Mechanik".**
- 95 1926 - 1929  
**Schriftwechsel mit Fachkollegen, Mitarbeitern, Assistenten sowie Studierenden**  
**A - Z**  
 Enthält u. a.: Bornemann, Engels, Flügge, Kapsch (Voranfrage Berufung Graz), Lenk, Lewicki.
- 151 1927 - 1929, 1932  
**Schriftwechsel mit Hans Herrmann, Gustavsburg**  
 Enthält u. a.: Schriftwechsel u. a. zur Elbebrücke in Meissen sowie zur Flügelwegbrücke Dresden. - Schriftwechsel mit F. Eberhard MAN. - Abschriften Schriftstücke Koppenrat an Ministerialrat Sorger. - Schriftstücke Hermann (junior?), Hans Geyer in Bangkok, Kade.
- 179 1928  
**Schriftwechsel hier v. a. Vertragsverhandlungen mit Ministerialrat Dr. Sorger zum Bau des Pumpspeicherwerkes Niederwartha**
- 35 1929 - 1934, 1935  
**Schriftwechsel mit Fachkollegen, Mitarbeitern, Assistenten sowie Studierenden**  
**A - D**  
 Enthält u. a.: Amtshauptmannschaft Dresden (Kurzgutachten). - Aussig - Rat der Stadt (heute Usti) zu einem Brückenbauprojekt der Elbe. - Bansen, Baumgarten, Bethge, G. Bergsträsser, Bornemann, F. Brunner (Graz). - W. Drechsel (arbeitsuchend).
- 42 1929 - 1934  
**Schriftwechsel mit Fachkollegen, Mitarbeitern, Assistenten sowie Studierenden**  
**R - S**  
 Enthält u. a.: Rausch, Prof. Rein, E. Reisinger, Ries, Prof. Spangenberg, Dt. Stahlbau-Verband, Sorger, Seidenbach.



**Schriftwechsel**

Enthält v. a.: mit der Energieversorgung Groß-Dresden. - B. Löser: Entwicklung der Firma Kell und Löser (Kell und Giese) Dresden.  
schlechter Zustand, tw. Schimmelbefall

1930 - 1933

**Schriftwechsel mit Fachkollegen, Mitarbeitern, Assistenten sowie Studierenden****E - F**

Enthält u. a.: Eberhard (MAN), Ertel, W. Flügge (und Prandtl zu Flügge), G. Franz.

1930 - 1933

**Schriftwechsel mit Fachkollegen, Mitarbeitern, Assistenten sowie Studierenden****M - P**

Enthält u. a.: R. Mayer, MAN Augsburg-Nürnberg, Neuffer, Nikolitza, Dr. Patzig, Dr. Petry, Prof. E. Probst (Der Bauingenieur). - zu Puell.

Enthält auch: Schreiben des Minist. f. Volksbildung zu Assistentenfragen von Beyer (u. a. zu G. Franz) um 1930.

1930 - 1934

**Schriftwechsel mit Fachkollegen, Mitarbeitern, Assistenten sowie Studierenden****G**

Enthält u. a.: Prof. Gaber, H. Geyer (Bangkok), Goerner, Grün (und Bilfinger, Direktor Völker).

1930 - 1934

**Schriftwechsel mit Fachkollegen, Mitarbeitern, Assistenten sowie Studierenden****G - H**

Enthält u. a.: E. Hacault, H. Herrmann (MAN, verst. 11.1932), H. Herrmann (Donnersmarkhütte), Hiller (arbeitssuchend), Prof. Högg.

*H. Herrmann an Beyer mit Einschätzung der Persönlichkeit von Heidebroek als Nachfolger von Engels.*

1930 - 1934

**Schriftwechsel mit Fachkollegen, Mitarbeitern, Assistenten sowie Studierenden****I - K**

Enthält u. a.: Iltgen, Direktor K. Jagschitz (MAN), E. Jaeger, Prof. Kapsch, Prof. Kirschmer, Prof. Kleinlogel, Kruckenberg, Dr. Koppenberg (Mitteldeutsche Stahlwerke), Kurschilgen.

- 1930 - 1934
- 40
- Schriftwechsel mit Fachkollegen, Mitarbeitern, Assistenten sowie Studierenden**  
**L - M**  
 Enthält u. a.: E. Lenk, K. Lenk, Stadtrat Leisnig, Ernst (Erni) Lewicki, A. Link (Bangkok, Grimm und Co.), Prof. W. Müller (zw. Berlin), Mutschmann.  
*Zeichnung Schwenkbagger (A2) 1931 für Maschinenfabrik AG Magdeburg.*
- 1930 - 1934
- 39
- Schriftwechsel mit Fachkollegen, Mitarbeitern, Assistenten sowie Studierenden**  
**Sch - Z**  
 Enthält u. a.: VDI-Schriftleitung (u. a. zum Nachruf für Hans Herrmann, MAN), J. von Warthensleben, Wilski, Direktor Zoellner.
- 1930 - 1934
- 116
- Schriftwechsel mit Fachkollegen, Mitarbeitern, Assistenten sowie Studierenden**  
**C - D**  
 Enthält u. a.: Deutsche Akademie München (zu Siam-Ausschuss), Deutscher Betonverein (u. a. zur Sachverständigenauswahl lt. Arierprinzip), G. T. Dschu (Shanghai, China).
- 1932 - 1936
- 105
- Schriftwechsel mit M A N Mainz-Gustavsburg**  
 Enthält: Schreiben mit F. Eberhard, A. Deininger, Härter, Jagschitz v. a. zum Gasbehälterbau.
- 1933 - 1942
- 28
- Schriftwechsel mit Fachkollegen, Mitarbeitern, Assistenten sowie Studierenden**  
**- S -**  
 Enthält u. a.: Prof. H. Spangenberg (u. a. Berufungsfrage München), J. Springer (Verlagsbuchhandlung, Vertrag 1933), Speck, Seidenbach, von Seydewitz, Schreiben an Süpfle (Nachfolge Trefftz 1937).
- 1934 - 1936
- 9
- Schriftwechsel mit Fachkollegen, Mitarbeitern, Assistenten sowie Studierenden**  
**- B -**  
 Enthält u. a.: Balke.

1934 - 1937

7

**Schriftwechsel mit Fachkollegen, Mitarbeitern, Assistenten sowie Studierenden**

**- A -**

*über Arendt siehe auch Nr. 08, Schriftwechsel mit Bansen.*

Enthält u. a.: R. Arendt.

1934 - 1942

11

**Schriftwechsel mit Fachkollegen, Mitarbeitern, Assistenten sowie Studierenden**

**- E -**

Enthält u. a.: W. Endler, Eberspächer, Direktor Fritz Eberhard (Mainz-Gustavsburg), H. Ehlers (ASW), Hubert Engels, Fritz Ernst (Brabag).

Enthält auch: Schreiben an das Eisenbahn-Pionier-Bataillon 1939.

1934 - 1942

12

**Schriftwechsel mit Fachkollegen, Mitarbeitern, Assistenten sowie Studierenden**

**- F -**

Enthält u. a.: Wilhelm Flügge, Gotth. Franz, Dr. J. Fritsche (Ausarbeitung 1935).

*W. Flügge später an der DVL und Prof. an der Stanford University.*

1934 - 1942

13

**Schriftwechsel mit Fachkollegen, Mitarbeitern, Assistenten sowie Studierenden**

**- G -**

Enthält u. a.: Gehlofen, Hans Geyer, Gerstenberg.

1934 - 1942

14

**Schriftwechsel mit Fachkollegen, Mitarbeitern, Assistenten sowie Studierenden**

**- H -**

Enthält u. a.: Herbert Höhne, Rud. Hemmleb, Direktor K. Heil.

1934 - 1942

15

**Schriftwechsel mit Fachkollegen, Mitarbeitern, Assistenten sowie Studierenden**

**- H -**

Enthält u. a.: Hacault, H. Hengst.

1934 - 1942

16

**Schriftwechsel mit Fachkollegen, Mitarbeitern, Assistenten sowie Studierenden**

**- H -**

*Hans Herrmann, geb. 1894, war Promovend bei Beyer und später Industrieller bei Krupp.*

Enthält: Korrespondenzen mit Hans Herrmann (Krupp-AG, Fr.-Alfredhütte Duisburg, Rheinhausen).

darin enthalten u. a.: dienstliche Korrespondenz, Bewerbung von Puell, Übernahme Hellmuth Hengst, Klemmt und weitere Personalangelegenheiten. - vereinzelt private Angelegenheiten.

*auch wenige Schriftstücke an die Ehefrau enthalten*

1934 - 1942 (1929)

17

**Schriftwechsel mit Fachkollegen, Mitarbeitern, Assistenten sowie Studierenden**

**- K -**

Enthält u. a.: Schriftwechsel mit Prof. Krauss (ausländ. und koloniale Forstwirtschaft), K.-H. Klemmt, Komendant (mit Seidenbach), Kothe, F. Kienast, Prof. K. Kühn (ASW), O. Kirschmer, Knoeckel (Fr.-Krupp A. G.), F. Kögler (auch 1929).

1934 - 1942

20

**Schriftwechsel mit Fachkollegen, Mitarbeitern, Assistenten sowie Studierenden**

**- L -**

Enthält u. a.: Schriftwechsel mit N. Labutin, Prof. Lagally, Adolf Link (Fa. Grimm, Hamburg), Prof. B. Löser (Dt. Betonverein), Kurt Lenk, A. Lützner, E. Lotze.

*Link ist bis heute als Familienunternehmen in Thailand vertreten. Löser war Honorarprof. an der THD.*

1934 - 1942

21

**Schriftwechsel mit Fachkollegen, Mitarbeitern, Assistenten sowie Studierenden**

**- M -**

Enthält u. a.: Schriftwechsel mit Max Meyer, Prof. W. Müller, R. Motsch.

1934 - 1942

22

**Schriftwechsel mit Fachkollegen, Mitarbeitern, Assistenten sowie Studierenden**

**- M -**

Enthält u. a.: Schriftwechsel mit Ministerium für Volksbildung, Mitteldeutsche Stahlwerke, O. Mund, Mineralöl-Baugesellschaft (siehe auch Rumberger).

- 24 1934 - 1942  
**Schriftwechsel mit Fachkollegen, Mitarbeitern, Assistenten sowie Studierenden**  
**- N -**  
Enthält u. a.: Schriftwechsel zur Frank Neumann, Nägel, Nikolitzas (Griechenland), Neuffer, H. Nollau (u. a. Bressler und Nollau), NSDAP-Ortsgruppe.
- 25 1934 - 1942  
**Schriftwechsel mit Fachkollegen, Mitarbeitern, Assistenten sowie Studierenden**  
**- O, P, Qu -**  
Enthält u. a.: Schriftwechsel mit Oberbergämtern, Palsson (Palson) zu einem möglichen Kriegsausbruch in Dtl., Probst (u. a. zu Flügge), Pieper, Prandtl.  
*Schreiben des Isländers Palsson liegt auszugsweise gescannt vor.*
- 26 1934 - 1942  
**Schriftwechsel mit Fachkollegen, Mitarbeitern, Assistenten sowie Studierenden**  
**- R -**  
Enthält u. a.: Schriftwechsel mit Rabich, C. Raders, L. Rasper, Richard Reinhardt (MAN), E. Reisinger.
- 27 1934 - 1942  
**Schriftwechsel mit Fachkollegen, Mitarbeitern, Assistenten sowie Studierenden**  
**- R -**  
Enthält u. a.: Schriftwechsel mit Rebner, Reichsstatthalter Thüringen (zur Vertretung Prof. Gehler), Ries (Lauchhammer), Richter, Roeber, Rolle, Rumberger (Mineralöl-Baugesellschaft).
- 29 1934 - 1942  
**Schriftwechsel mit Fachkollegen, Mitarbeitern, Assistenten sowie Studierenden**  
**- Sch -**  
Enthält u. a.: Schriftwechsel mit Direktor I. Schiml (Lübeck), A. Scheidig, R. Schumann, Direktor E. Schulz (Dyckerhoff...) , M. Schwarz, Schumann, F. Schleicher, Schulz

- 30 1934 - 1942  
**Schriftwechsel mit Fachkollegen, Mitarbeitern, Assistenten sowie Studierenden**  
**- St -**  
Enthält u. a.: Schriftwechsel dem Dt. Stahlbauverband (Klöppel), H. Stelzer (ehem. Mitarbeiter), Direktor Stoffregen (Mineralölbaugesellschaft), W. Starke (u. a. Einladung Einweihung NSD-Studentenhaus).  
*Schriftwechsel mit Stelzer siehe Scan*
- 31 1934 - 1942  
**Schriftwechsel mit Fachkollegen, Mitarbeitern, Assistenten sowie Studierenden**  
**- T, U, V -**  
Enthält u. a.: VDI (u. a. Artikel von Beyer zum Tiefbau), Völcker (Grün und Bilfinger AG). - Verband ausländischer Studierender (Einladungen 1940,1941).
- 32 1934 - 1942, (1944)  
**Schriftwechsel mit Fachkollegen, Mitarbeitern, Assistenten sowie Studierenden**  
**- W -**  
Enthält u. a.: Wehrmeldeamt Dresden, Wiarda, Willers, Wirtz (auch zur FG Getriebebau 1944), Weber, Weidemann, Wirtschaftskammer Sachsen.
- 33 1934 - 1942  
**Schriftwechsel mit Fachkollegen, Mitarbeitern, Assistenten sowie Studierenden**  
**- Z -**  
Enthält u. a.: Zoepke (Dortmunder Brückenbau A.G.), Direktor Zoellner Lauchhammer (auch 1932), E. Zschiedrich.
- 6 1934 - 1942  
**Schriftwechsel mit Fachkollegen, Mitarbeitern, Assistenten sowie Studierenden**  
**- A -**  
Enthält u. a.: R. Arendt (1937 - 1941), Aktiengesellschaft Sächsische Werke (ASW), M. Arndt (Holzmann A.G.), Ausschuss für Hochschulfragen zur Studienförderung des Deutschen Stahlverbandes.
- 8 1934 - 1942  
**Schriftwechsel mit Fachkollegen, Mitarbeitern, Assistenten sowie Studierenden**  
**- B -**  
*zu Bergsträsser siehe auch: Schriftwechsel NL Trefftz oder mit Prof. Hoff über B.*  
Enthält u. a.: Schriftwechsel mit Prof. Baumgarten (Berlin), M. Bergsträsser, Bornemann, Deutscher Beton-Verein, Fr. Bultmann.

- 19 1936 - 1942
- Schriftwechsel mit Fachkollegen, Mitarbeitern, Assistenten sowie Studierenden**  
**- I, J -**  
 Enthält u. a.: Schriftwechsel mit Direktor Jecht, der Industrie- und Handelskammer (Kriegsverdienstkreuz, wehrwirtschaftlicher Betrieb), Jacobi (v. a. Übergabe Bibliotheksgut), Architekt Issel, ILSE Bergbau A. G.
- 18 1936 - 1942
- Schriftwechsel mit Fachkollegen, Mitarbeitern, Assistenten sowie Studierenden**  
**- K -**  
 Enthält u. a.: Schriftwechsel mit Fr. Kurth (auch zur Diss., siehe auch Schriftw. mit Zoepke), O. Kirsten, H. Korb, Prof. K. Klöppel, W. Kurschilgen, H. Karl, Ladungen zum Prozess von Prof. Kowalewski, E. Kohl.
- 10 1937 - 1942
- Schriftwechsel mit Fachkollegen, Mitarbeitern, Assistenten sowie Studierenden**  
**C - D**  
 Enthält u. a.: Christoffers, Commentz, Deutscher Stahlbau-Verband, Deutsche Gesellschaft für Bauwesen.  
 - mit Commentz auch Schriftwechsel an die russische Front, evtl. auch unter "K" = Commentz  
 - u. a. Bericht von Commentz über schlechte Leistungen der Studierenden etwa 1939/40
- 145 1938 - 1939
- Postkarten vorrangig von Mitarbeitern**  
 Enthält u. a.:
- 63 1943 - 1944
- Schriftwechsel**  
 Enthält v. a.: privater Schriftwechsel A - Z, überwiegend Schreiben mit Glückwünschen zum Weihnachtsfest u. a. H. Engels, zum Geburtstag und zum Jahreswechsel ins Jahr 1944, u. a. Beschreibungen von Frontaufenthalten, Fliegerangriffen (Hamburg).
- 71 1944, Febr. - März
- Einladungen zum Dienstjubiläum**  
*siehe auch Nr. 126*  
 Enthält auch: dienstliche Schriftstücke, Reisebericht Deutsche Grube A. G. . - Dankschreiben von H. Engels zu seinem 90. Geburtstag.

- 38 1945 - 1949  
**Schriftwechsel vorrangig mit ehemaligen Fachkollegen, Mitarbeitern, Assistenten und Studenten**  
Enthält u. a.: Schreiben an Dr. Höhne 1946 u. a. mit Angaben zur TH Dresden. - u. a. F. Eberhard, Gelhofen, Rasper, Roth. - Ziegenbalg 1945.  
A - Z

- 37 1950 - 1951  
**Schriftwechsel vorrangig mit ehemaligen Fachkollegen, Mitarbeitern, Assistenten und Studenten**  
**A - W**  
Enthält v. a.: privaten Schriftwechsel. - u. a. F. Eberhard, Gelhofen, Röhrs.

## 4 Gutachten

- 101 1937 - 1938, (1933)  
**Begutachtung im Rahmen der Nichtigkeitsklage Gasbehälter Honnef**
- 129 1940 - 1943  
**Begutachtungen zum Bau der Abraumförderbrücke Espenhain**  
Enthält u. a.: Schriftwechsel mit ASW und Mitteldutsche Stahlwerke Lauchhammer.  
*Beyer, Scharnow, Weber*
- 120 1941 - 1943  
**Wissenschaftliche Berichte und Begutachtungen**  
Enthält u. a.: Der Tiefbagger D 2000 der Maschinenfabrik Buckau. - B. Löser: "Das Gehlersystem"

## 5 Büro Beyer

- 89 1935 etwa/vermutlich  
**Bagger Bauten**  
**Stahlbau Rheinhausen**  
Enthält u. a.: Fotoaufnahmen vielfältiger Abraumbagger und Abraumanlagen mit Anmerkungen durch die Firma.
- 81 1936 - 1937  
**Schriftwechsel zum Schaufelradbagger Elise 2**



192		1937
	<b>Zusammenarbeit mit Krupp AG</b> Enthält u. a.: Patentverwertung torisionssteife Eimerleiter.	
 <b>5.1 Fotoaufnahmen und Fotoalben Büro Beyer</b>		
180		1922 - 1923
	<b>Fotoaufnahmen der Mittleren Isar A. G. zum Bau der Wehranlagen an der Isar</b> Enthält u. a.: Krafthäuser. - Baulose. - Wehrbaustelle (tw. mit Beschriftung). 19 Aufnahmen A6-Format	
182		1923
	<b>Fotoaufnahmen des Baues vermutlich einer Wehranlage bei Forchheim an der Donau</b> tw. mit Beschriftung, vermutlich auch Bau eines Pumpspeicherwerkes an der Donau 13 Aufnahmen A5-Format <i>Angaben nicht ganz klar zu ermitteln.</i>	
187		1925 - 1932 etwa
	<b>Fotoaufnahmen technischer Bauten</b> Enthält u. a.: vermutlich Krafthaus Niederwartha. - Nietproben Rheinbrücke Basel. - Senkkasten und Druckluftschleusen der Fa. Dyckerhoff und Widmann (Neuss)	
54		1927 - 1928
	<b>Fotoalbum</b> <b>Abraumförderbrücken (ATG)</b> <i>ATG = Allgemeine Transportanlagengesellschaft (Leipzig)</i>	
55		1927 - 1928
	<b>Fotoalbum</b> <b>Abraumförderbrücken (ATG)</b> <i>ATG = Allgemeine Transportanlagengesellschaft (Leipzig)</i>	
160		1928
	<b>Aufnahmen des Baues der Kriebsteiner Talsperre</b> 22 Stk.	
60		1928, 1937 - 1938
	<b>Fotoalbum</b> <b>Förderbrücke Lauchhammer</b>	

- 232 1929 vermutlich
- Entwürfe für den Wettbewerb zur Elbebrücke in Meissen**  
 Enthält u. a.: 3 unterschiedliche Entwürfe mit Fotoaufnahmen und Aufnahmen der Entwurfszeichnungen.  
*Fotoaufnahmen*  
 A6
- 175 1929
- Fotoalbum mit Aufnahmen von Entwurfszeichnungen der Flügelwegbrücke Dresden**
- 181 1929
- Fotoaufnahmen des Baus der Rheinbrücke Düsseldorf-Neuss**  
*Schweizer Bauzeitung 1929*  
 ohne Beschriftung  
 5 Aufnahmen A5-Format  
*Hein Lehmann & Co AG und Dortmunder Union*
- 190 1929 - 1930
- Fotoalbum des Baues der Staumauer des Flusses Wapienica zur Wasserversorgung von Bielsko-Biala (Polen Woiwodschaft Schlesien)**  
 Enthält: Fotoaufnahmen vom Bau.  
 15/01  
*Stausee Jezioro Wielka Laka*
- 47 1929 - 1939 etwa
- Fotoalbum**  
**Aktiengesellschaft Sächsische Werke**  
**Großgeräte in Böhlen, Espenhain und Hirschfelde**  
 Enthält u. a.: Förderbrücken, Schwenkbagger, Absetzer.  
 Enthält auch: Aufnahmen von Beyer und Mitarbeitern sowie Assistenten (Stelzer, Nollau, Seifert, Weber u. a.).  
 Scans vorhanden
- 135 1930
- Fotoaufnahmen Bleilochsperre im Bau**  
 Enthält u. a.:  
 6 Aufnahmen  
*Eigentum Prof. Beyer, Fotograf möglicherweise Rudolph*  
 Bleilochsperre/ 1 Scan vorhanden
- 191 1930 - 1931
- Fotoalbum des Baues der Staumauer des Flusses Wapienica zur Wasserversorgung von Bielsko-Biala (Polen Woiwodschaft Schlesien)**  
 Enthält: Fotoaufnahmen vom Bau.  
 15/02  
*Stausee Jezioro Wielka Laka*

- 56 1931 etwa
- Fotoalbum**  
**Lübecker Maschinenbau - Gesellschaft Lübeck**  
 Enthält u. a.: Schaufelradbagger. - Maschinenteile. - Aufbau.  
 2 Alben
- 176 1933 - 1934
- Fotoalbum mit Aufnahmen von Umbauten im König-Albert-Hafen und der Hafenummauer sowie des Nordufers des Riesaer Hafens**  
*Sächsische Elbhafen-Betriebs-Gesellschaft m. b. H.*  
*Erneuerungs- und Erweiterungsbauten in den Sächs. Umschlaghäfen im J. 1934 im Rahmen der allgemeinen Arbeitsbeschaffung.*
- 177 1935 - 1937
- Neuaufschluss der Grube Greifenhain der Anhaltischen Kohlenwerke**  
 Enthält: Aufnahmen zum Eimerkettenbagger D 1400 und dem Schaufelradbagger 914.
- 159 1936
- Fotoaufnahmen Reichsautobahn Siebenlehn, Bau der Pfeiler der Mulden-talbrücke**  
 Enthält u. a.:  
*Fotoaufnahmen durch Grün & Bilfinger angefertigt.*  
 5 Stk.
- 53 1937 - 1938 etwa
- Fotoalbum**  
**Bagger D. 1400 Greifenhain**  
*einige Aufnahmen wurden für die Beyer-Ehrung anläßl. der 150-Jahr-Feier der TU Dresden 1978 entnommen und fehlen noch. Wiese 2011*
- 57 1937 - 1938
- Fotoalbum**  
**Lübecker Maschinenbau - Gesellschaft Lübeck**  
 Enthält u. a.: mit Beschreibung zum Schaufelradbagger.
- 233 1937 - 1939
- Fotoalbum Schwelanlage Hirschfelde**  
*vermutlich durch Aktiengesellschaft Sächsische Werke angefertigt*  
 Folio
- 48 1938 - 1942 etwa
- Fotoalbum**  
**Großgeräte in den Niederlausitzer Kohlenwerken, Senftenberg, Borna, Plessa u. a.**  
 Enthält u. a.: Förderbrücken, Schwenkbagger, Absetzer, Schaufelradbagger, Kippenspflug.

52 1940  
**Fotoalbum**  
**Absetzer As 1800/55 der Lübecker Maschinenbau-Gesellschaft Lübeck**  
2x vorhanden (1x als Kopie)  
*Druck*

49 1940 etwa  
**Fotoalbum**  
**Großgeräte Lübecker Maschinenbau-Gesellschaft Lübeck**  
*Druck*

50 1940 etwa  
**Fotoalbum**  
**Großgeräte Lübecker Maschinenbau-Gesellschaft Lübeck**  
*Druck*

58 1940 etwa  
**Fotoalbum**  
**Lübecker Maschinenbau - Gesellschaft Lübeck**  
Enthält u. a.: mit Beschreibung der Absetzanlage.  
2 Alben



59 1940 etwa  
**Fotoalbum**  
**Lübecker Maschinenbau - Gesellschaft Lübeck**  
Enthält u. a.: mit Beschreibung der Absetzanlage. - 2 Aufnahmen von Holzmodellen.  
2 Alben

51

**Fotoalbum  
Schaufelradbagger Lübecker Maschinenbau-Gesellschaft Lübeck**

*Druck*



1940 - 1943

194

**Fotoaufnahmen Förderbrücken Braunkohletagebau Espenhain (?)**

*tw. Archiv Aktiengesellschaft Sächsische Werke (Aufnahmen von 1940) (Rechteinhaber)*

*tw. Fotograf Paul Damm (Aufnahmen von 1940)*

A 5/ 20 Aufnahmen



1943

158

**Werkaufnahmen ASW Espenhain**

Enthält v. a.: Aufbau von Förderbrücken.

*Aktiengesellschaft Sächsische Werke*

17 Stk.

## 5.2 Zeichnungen und Pläne

- 227 1940er vermutlich  
**Eimerkettenbagger Wachtberg und Kulkwitz**  
Enthält v. a.: Ansichten, Technische Zeichnungen zu wirkenden Kräften / Stabkräften.  
20 Blatt  
A0, A1
- 201 1946 vermutlich  
**Wiederherstellung Ebertbrücke, Plauen/Vogtland**  
Enthält u. a.: Technische Zeichnungen zur Statik  
4 Blatt  
*seit 1973 Friedensbrücke, auch Syratelviadukt genannt.*  
A1
- 228 1940  
**Brücken für Braunkohletagebau**  
Enthält v. a.: Verbindungsbrücke der Brabag über die Kohleausfahrt Böhlen, Bunker-  
erauffahrtsbrücke, Entwurf Kohlebahnbrücke über die Schwarze Elster (jeweils An-  
sicht, Grundrisse, Schnitte).  
10 Blatt  
A1
- 225 1945 - 1946  
**Viadukt Berthelsdorf (Lausitz), Löbauer Viadukt und Muldenbrücke bei  
Wurzen**  
Enthält u. a.: Ansichten.- Schnitte.- Technische Zeichnungen zur Statik.  
9 Blatt  
A0, A1
- 195 1945 - 1948  
**Entwürfe Wiederaufbau Carolabrücke (Dr.-Rudolf-Friedrichs-Brücke)**  
Enthält u. a.: Ansichten.- Längsschnitte, Querschnitte und Draufsichten mit Maßen.-  
Technische Zeichnungen zur Statik (Querträger, Längsträger, Hauptträger).- Lage-  
plan.- Längs- und Querschnitte der Brückenpfeiler.- Technische Zeichnungen zum Ge-  
rüstaufbau.- Bewehrungsplan.  
39 Blatt  
A0, A1, A2
- 196 1945 - 1948  
**Entwürfe Wiederaufbau Carolabrücke (Dr.-Rudolf-Friedrichs-Brücke)**  
Enthält u. a.: Ansichten (teilweise mit Bleistift bzw. Kohle).  
8 Blatt  
A0

- 197 1946
- Entwurf Seilbahn für Wiederaufbau Carolabrücke (Dr.-Rudolf-Friedrichs-Brücke)**  
 Enthält u. a.: Ansicht.- Grundriss.- Querschnitt.- Technische Zeichnungen zu Verankerung und Laufkatze.  
 4 Blatt  
*Nutzung für die Beräumung der Elbe unterhalb der zerstörten Brücke*  
 A0, A1
- 198 1947
- Reparatur Augustusbrücke**  
 Enthält u. a.: Technische Zeichnungen und Skizzen zu Brückenbögen.- Bewehrungspläne.  
 8 Blatt  
*Im Mai 1945 wurden von deutschen Truppen ein Pfeiler und zwei Brückenbögen gesprengt, die nun wiederaufgebaut werden sollten.*  
 A0, A1
- 199 1947
- Reparatur Kaditzer Elbrücke (Flügelwegbrücke)**  
 Enthält u. a.: Ansicht, Längsschnitt, Grundriss und Querschnitt der neuen Konstruktion.- Technische Zeichnungen zum Hauptträger und Gerüst.  
 7 Blatt  
 A0, A1
- 218 1947 - 1948
- Grube Meurostolln**  
 Enthält u. a.: Technische Zeichnungen zu Bandbrücke, Hochdruckkessel und Stollen für Rohrleitungen.  
 16 Blatt  
*Wiederherstellung nach Demontage durch Sowjetunion*  
 A0, A1, A2
- 215 1947 - 1966
- Abraumförderbrücken Burghammer und Böhlen II**  
 Enthält u. a.: Ansichten.- Detailansichten.- Schnitte.- Technische Zeichnungen zum Fahrwerk.  
 10 Blatt  
*AFB = Abraumförderbrücke*  
 A0, A1
- 220 1948
- Doppelstocktriebwagen Dresdner Verkehrsgesellschaft (BVG)**  
 Enthält: Längs- und Querschnitte.  
 1 Blatt  
 A1

- 226 1948
- Funktionsweise von Abraumförderbrücken**  
 Enthält v. a.: Ansichten und Teilansichten von Abraumförderbrücken (ohne Ortsangaben).- Technische Zeichnungen zu Betriebszuständen.- Lageplan Montage Abraumförderbrücke.- Übersichts-Schaltbild.  
 21 Blatt  
 A1
- 202 1948 - 1949
- Entwurf Wiederaufbau Didierwerk Thonberg bei Kamenz**  
 Enthält u. a.: Technische Zeichnungen von Aufbereitungsanlage und Aufbereitungsgebäude.  
 51 Blatt  
*In Didierwerken wird Keramik hergestellt. Von der Demontage durch die Sowjetunion betroffen. Vermutlich wurde der Entwurf nicht umgesetzt.*  
 A1
- 214 1949
- Straßenbahnhof Dresden-Tolkewitz**  
 Enthält u. a.: Grundrisse, Querschnitte, Technische Zeichnungen zur Dachkonstruktion.  
 15 Blatt  
 A1
- 229 1949 - 1950
- Hafenanlagen Wismar und Riesa**  
 Enthält u. a.: Technische Zeichnungen zur Kaimauern, Schnitte von Schiffswerfthalle Wismar.  
 4 Blatt  
 A1
- 203 1949 - 1951
- Wasserturm Heidenau und Bauwerke für Talsperren Cranzahl, Stollberg, Niedercrinitz (Anlage Wolfersgrün) Muldenberg, Auerhammer**  
 Enthält u. a.: Schalplan und Bewehrung Wasserturm Heidenau.- Technische Zeichnungen von Trinkwasserentnahmeanlagen, Einlauffürmen, Entwurf Erhöhung Stau-mauer.  
 33 Blatt  
 A1, A2
- 219 1950 - 1951
- Deutsche Kirche in Senftenberg**  
 Enthält: Technische Zeichnungen zur Dachkonstruktion.  
 2 Blatt  
*(jetzt evangelische Kirche Peter und Paul)*  
 A1



- 217 1951 - 1952  
**Tunnel für Kohlebahnen im Lausitzer Braunkohlerevier  
("Frohe Zukunft" Schipkau, Kombinat Friedländer Anna Süd, Mückenberg  
jetzt Lauchhammer West)**  
Enthält u. a.: Grundrisse.- Längsschnitte.- Querschnitte.- Technische Zeichnungen zur  
Statik.  
13 Blatt  
A0, A1
- 216 1951 - 1958  
**Tunnel für Kohlebahnen im Meuselwitzer-Bornaer Braunkohlerevier (Neu-  
kirchen, Kulkwitz, Borna, Schleenhain und Haselbach)**  
Enthält u. a.: Grundrisse.- Längsschnitte.- Querschnitte.- Technische Zeichnungen zur  
Statik.  
26 Blatt  
A0, A1
- 207 1952 - 1953  
**Generatorengelände VEB Edelstahlwerk Freital-Döhlen (Anlage 2, 2a und  
4)**  
Enthält: Technische Zeichnungen.  
63 Blatt  
A0, A1
- 206 1952 - 1953  
**Wildenfeser Papierfabrik "Neues Deutschland"**  
*siehe auch: Bundesarchiv, BArch R 8127/6488.*  
Enthält u. a.: Technische Zeichnungen zu Klärbehälter; Schal- und Bewehrungspläne.  
15 Blatt  
A0, A1
- 204 1953 - 1954  
**Steinkohlebergwerk Martin Hoop in Reinsdorf, Pöhlau und Mühlse  
(Zwickauer Steinkohlerevier)**  
*siehe auch: Bestand 40124 VEB Steinkohlenwerk Martin Hoop und Nachfolger im Bergarchiv Freiberg.*  
Enthält u. a.: Ansicht Förderturm.- Technische Zeichnungen zum Verladebunker (mit  
Ansichten), Staub- und Waschkunker.  
15 Blatt  
A0, A1
- 205 1953 - 1954  
**VEB Steinkohlebergwerk "August Bebel" Zwickau**  
*siehe auch: Bestand 40114 VEB Steinkohlenwerk und -kokereien August Bebel Zwickau im Bergarchiv  
Freiberg.*  
Enthält u. a.: Bewehrungspläne.- Schalpläne.  
5 Blatt  
A0, A1

200 1953, 1959 - 1965  
**Entwürfe Elbebrücke Riesa (Eisenbahn)**  
*Spezialinventar Wiss. Zeitschrift der TH/TU Dresden Nr. 641*  
Enthält u. a.: Ansichten.- Querschnitte.- Technische Zeichnungen zur Statik.  
39 Blatt  
Prof. Schlechte  
  
5 Entwürfe  
A0, A1

208 1955  
**Stauwerk Spremberg**  
Enthält u. a.: Grundriss und Schnitte Staumauer.  
4 Blatt  
A0, A1

### 5.3 Schriftwechsel Büro Beyer

237 1935  
**Schriftwechsel zum Bau der Hydrieranlage Brabag Böhlen**  
Enthält v. a.: Überprüfung der gesamten statischen Berechnungen.  
Enthält u. a.: Niederschrift zum Bau der Hydrieranlage Böhlen Febr. 1935.

186 1935 - 1937  
**Schwenkbagger Ds 1000 der Maschinenfabrik Buckau R. Wolf A.G. Magdeburg für die Grube Leopold in Bitterfeld**  
Enthält v. a.: Schriftwechsel.

238 1936 - 1937  
**Schriftwechsel zum Bau der Hydrieranlage Brabag Böhlen**  
Enthält v. a.: Überprüfung der gesamten statischen Berechnungen.

185 1937 - 1940  
**Absetzer Otto Scharf-Grube und Deutsche Grube Petersroda**  
Enthält v. a.: Schriftwechsel mit Lübecker Maschinenbau-Gesellschaft und A. Riebeck'sche Montanwerke A.G.

239 1938  
**Schriftwechsel zum Bau der Hydrieranlage Brabag Böhlen**  
Enthält v. a.: Überprüfung der statischen Berechnungen, Übermittlung zeichnerischer Unterlagen.

- 243 1939  
**Raupenschwenkbagger RSS 400 Elise II (Krupp)**  
 Enthält u. a.: Schriftwechsel und Berechnungen. - Zeichnungen Druckbelastung.  
*Deutsche Grube*
- 240 1939 - 1940  
**Schriftwechsel zum Bau der Hydrieranlage Brabag Böhlen**  
 Enthält v. a.: Überprüfung der gesamten statischen Berechnungen. - Verbindungsbrücke Brabag.
- 236 1939 - 1943  
**Schriftwechsel zu Böhlen II v. a. über Aktiengesellschaft Sächsische Werke**  
 Enthält u. a.: Prüfungszeugnis des Versuchs- und Materialprüfungsamtes der Technischen Hochschule Dresden.  
 Brabag Böhlen
- 242 1940 - 1941  
**Raupenschwenkbagger RSS 20 Elise II (Krupp)**  
 Enthält u. a.: Schriftwechsel und Berechnungen.
- 100 1940 - 1945  
**Abrechnungen von geleisteten Arbeiten**  
 Enthält u. a.: ASW, DREWAG.
- 184 1941 - 1945  
**Absetzter A 813 Grube Elisabeth (Sachsen-Anhalt)**  
 Enthält v. a.: Schriftwechsel mit der Firma Mosenthin in Leipzig.
- 241 1942 - 1944 (1939)  
**Raupenschwenkbagger RSS 20 Elise II (Krupp)**  
 Enthält u. a.: Schriftwechsel und Berechnungen.
- 183 1945 - 1948  
**Absetzter A 813 Grube Elisabeth (Sachsen-Anhalt)**  
 Enthält v. a.: Schriftwechsel mit der Firma Mosenthin in Leipzig.  
 3 Fotoaufnahmen.
- 110 1950 - 1952  
**Dienstlicher Schriftwechsel**  
 Enthält u. a.: Rundschreiben und Sonderabdrucke.

## 6 Mitarbeit in der Landesregierung Sachsen ab 1945

- 94 1945 - 1946  
**Ausarbeitung einer Verordnung zum Wiederaufbau der Städte und Dörfer im Land Sachsen**  
Enthält u. a.: Vortrag von Baudirektor Conert zu Zerstörungen und Einwohnerzahlen von Dresden.
- 102 Sept. - Nov. 1945 (1944)  
**Schriftwechsel mit Dr. L. Küttner**  
Enthält u. a.: Ausarbeitung: "Arbeitseinsatz zur Baustoffgewinnung in den zerstörten Städten (Trümmerauswertung)".
- 106 1946 - 1950  
**Schriftstücke aus seiner Tätigkeit bei der Landesregierung Sachsen, Ressort Bau- und Wohnungswesen**  
Enthält u. a.: Kontrollbericht über das Institut für Erd- und Grundbau der THD. - Ausarbeitung "Der soziale Wohnungsbau" mit statistischen Angaben zur Wohnraumsituation 1949. - Struktur des Ressorts. - Beendigung der Tätigkeit.

## 7 Private Unterlagen

### 7.1 Private Korrespondenzen, Dokumente, Urkunden

- 111 1867 - 1868  
**Bauwissenschaftliche Mitteilungen**  
Enthält u. a.: Otto Mohr: "Beitrag zur Theorie der Holz- und Eisen-Construktionen mit Zeichnungen".  
*Druck*  
*Geschenk von Prof. H. Engels an Prof. Beyer im Jahr 1925.*  
Folio
- 144 1883 - 1918  
**Impfnachweise für Kurt Beyer**  
Enthält u. a.: Impfscheine Dresden-Stadt sowie Impfungen in Konstantinopel  
Impfschein
- 153 1888 - 1900  
**Mitschriften und Ausarbeitungen als Schüler**  
Enthält u. a.: Zensurenbuch der 4. Bürgerschule. - Hausarbeiten und Aufsätze am Gymnasium.

- 1892 - 1901
- 137
- Schulzeugnisse**  
Enthält v. a.: Zeugnisse der Drei-König-Schule (Realgymnasium) in Dresden-Neustadt.
- 1905
- 1
- Diplomurkunde der Königl. Sächsischen Technischen Hochschule**  
*siehe weitere Unterlagen in der Studentenakte von Prof. Kurt Beyer*  
*Urkunde*  
*Unterschrift Mollier und M. Foerster*  
*Überformat*
- 1907
- 2
- Promotionsurkunde der Königl. Sächsischen Technischen Hochschule**  
*Urkunde*  
*Unterschrift*  
*Überformat*
- 1908
- 74
- Private Korrespondenzen und Postkarten**  
Enthält: Schriftstücke v. a. nach Bangkok, auch Schriftwechsel in Siam/Bangkok.  
Enthält v. a.: Studienkollegen und Burschenschaftern (Cheruskia) auch zu Hochschul- und Abteilungsangelegenheiten. - Schreiben von Mehrstens.  
*Postkarten u. a. von Dresden und Umgebung, Fotoaufnahmen von Studienkollegen/Burschenschaftern, Briefmarken*
- 1908 August - Dezember
- 212
- Private Korrespondenzen und Postkarten**  
Enthält: Schriftstücke nach Bangkok.  
Enthält v. a.: Schreiben seiner Mutter (u. a. Umzug nach Dresden-Gruna, Zwingli-Straße), Telegramm über Ankunft. - Herrn Patzig (väterlicher Freund). - Aufenthalt in Siam/Bangkok.  
*Postkarten u. a. von Dresden und Umgebung*

- 73 1909
- Private Korrespondenzen und Postkarten**  
 Enthält: Schriftstücke nach Bangkok (Siam).  
 Enthält v. a.: Schreiben von Studienkollegen und Burschenschaffern (Cheruskia). - Prof. Mehrstens. - Royal Railway Department Bangkok.
- Enthält auch: private Konzepte von Schreiben Beyers.  
*Postkarten u. a. vom Dresdner Hauptbahnhof, Meixmühle, Militärlager Königsbrück, Bau Augustusbrücke. - Fotoaufnahmen der Studenten W. Hauffe und W. Lungwitz 1908/1909. - Fotoaufnahme von Frl. Kynast*
- 209 1909
- Private Korrespondenzen und Postkarten**  
 Enthält: Schriftstücke nach Bangkok (Siam).  
 Enthält v. a.: Schreiben seiner Mutter. - Herrn M. Patzig (väterlicher Freund) - Emil Mörbe Rohtabakhandlung Dresden-Neustadt.  
*Fotoaufnahme von Frl. Kynast*
- 80 1909 - 1910
- Private Korrespondenzen und Postkarten**  
 Enthält: Schriftstücke nach Bangkok (Siam).  
 Enthält v. a.: Schreiben seiner Mutter. - Kurt Posse (Onkel? ab 1909). - Ringel. - von Studienkollegen und Burschenschaffern (Cheruskia). - Prof. Mehrstens. - Herrn Patzig (väterlicher Freund).  
 Enthält auch: wenige private Konzepte von Schreiben Beyers.  
*Postkarten, Kopien von Zeichnungen v. a. Brückenbauten A 6*
- 79 1909 - 1911, 1923
- Burschenschaft Cheruskia - Alte Herren**  
 Enthält u. a.: Satzung der Vereinigung der Alten Herren der Dresdner Burschenschaft Cheruskia. - Schriftstück der Cheruskerhaus-Baugesellschaft Dresden 1923.
- 77 1911 (1912)
- Private Korrespondenzen und Postkarten**  
 Enthält: Schriftstücke nach Bangkok.  
 Enthält v. a.: Studienkollegen und Burschenschaffern (Cheruskia). - Semesterbericht Alpenverein Sektion Dresden 1910/11. - M. Ringel. - Entwurfsschreiben von Beyer an von Kurt (Linke) zur vorgeschlagenen Rundreise durch Siam. - B. Gühne. - Mehrstens (auch 1912).  
 Enthält auch: vereinzelt Entwurfsschreiben Beyers.  
*Postkarten*
- 213 1911 (1911, 1912 - 1913)
- Private Korrespondenzen und Postkarten**  
 Enthält: Schriftstücke nach Bangkok.  
 Enthält v. a.: Schreiben seiner Mutter. - Herrn Patzig (väterlicher Freund). - Schreiben von Mertens an Frau Beyer (1911). - Telegramme über die Abreise. - Transportschein.  
*Postkarten enthalten*

- 133 1916 - 1918  
**Private Korrespondenzen und Postkarten**  
 Enthält v. a.: Brief seiner Mutter. - Meta Mehrstens. - Baumgarten. - Kögler. - M. Foerster.
- 132 1918  
**Tagebuchaufzeichnungen zur Rückreise Beyers von Konstantinopel nach Berlin nach Kriegsende**  
 Enthält: Handschriftlich und maschinenschriftlich.  
*Konstantinopel, Odessa, Snamenka, Korsun, Fastow, Winniza, Tarnopol, Lavonze, Valocz (Ung.), Budapest, Körmend, Wien, Linz, Chemnitz, Berlin*  
 Folio
- 4 1923  
**Beileidsschreiben zum Tod der Mutter von Beyer**  
 Enthält v. a.: handschriftliche Kondolenzbriefe der Professoren der TH Dresden mit Unterschriften.  
*Beyer lebte damals noch allein mit seiner Mutter.*  
 Überformat
- 148 1923 - 1924 (vermutlich)  
**Vertraulicher Bericht von Bock über die Englandreise deutscher Studenten**  
 Enthält u. a.: Besuch von Colleges in Oxford und Hinweis auf Gespräch mit Lord Robert Cecil (Präsident des Völkerbundes) und Prof. Gilbert Murray.  
*10 Seiten*
- 143 1923 - 1943  
**private Beileidsschreiben**  
 Enthält v. a.: Schriftstücke zum Tode der Mutter, des Vaters und der Pflegemutter
- 66 1933 - 1941  
**Privater Schriftwechsel, Spenden v. a. für das Winterhilfswerk**  
 Enthält u. a.: Angaben zum Lebenslauf und Nebentätigkeit 1934. - Grundstücksangelegenheiten. - Spendenquittungen.  
 Enthält auch: Zeichnungsaufforderung der Commerzbank zum Kauf von Teilschuldverschreibungen 1926.
- 23 1940 (1927,1934, 1937)  
**Schriftwechsel mit Familie Dr. G. Müller**  
 Enthält u. a.: Schriftwechsel zur Pflegemutter Frau Dr. Müller.  
*Frau Dr. Müller übernahm nach dem Tod der Mutter von Beyer die Rolle als Pflegemutter und unterstützte damit Beyer erheblich. Sie starb um 1941.*

1938 - 1942, 1944

5

### **Schriftwechsel mit dem Wehrmeldeamt und dem Wehrbezirkskommando**

Enthält u. a.: Schriftwechsel zur Reklamation zur Aussetzung der Wehrpflicht. - Beförderungen. - Soldbuch und Wehrpass (mit Paßfoto).

1948 - 1951

117

### **Mitgliedschaften in wissenschaftlichen Gremien**

Enthält u. a.: Festakte Eröffnung der Deutschen Bauakademie. - Mitgliedschaft in der Deutschen Akademie der Wissenschaften Berlin.

## **7.2 Ehrungen und Auszeichnungen**

1935 - 1941

139

### **Ehrungen und Auszeichnungen**

*Urkunden*

1941

161

### **Glückwünsche anlässlich des 60. Geburtstages**

Enthält u. a.: Schreiben von ehemaligen Schülern, Fachkollegen auch der THD. - Artikel von C. Weber.

1944

150

### **Glückwunschsreiben an Beyer zum 25-jährigen Jubiläum als ordentlicher Professor der THD**

Enthält v. a.: offizielle und tw. private Schriftstücke. - auch Glückwünsche von Kollegen der THD. - Konzept Dankschreiben und Auszug Dankesrede.

*A - Z ungeordnet*

1951 - 1952

152

### **Glückwunschsreiben und Dankschreiben von Beyer anlässlich der überbrachten Glückwünsche zum 70. Geburtstag**

Enthält v. a.: private Schriftstücke auch von Dresdner Kollegen der TH. - Oberbürgermeister Weidauer und Ministerpräsident Sachsens Seydewitz.

*Randa: Foto der Dresdner Nord-Süd-Verbindung, Vogelperspektive, 1. Preis.*



## 7.3 private Fotosammlungen/Fotoaufnahmen

1903 wahrscheinl.

82

### **Bildband mit Aufnahmen der Eisenkonstruktionen der Gutehoffnungshütte von 1870 - 1903**

Enthält u. a.: Aufnahmen: Schachtgerüst mit Gebäude für Zeche Zollverein 1896, Eisengiesserei der Gutehoffnungshütte 1899, Schiffswerft und Maschinenbauanstalt Hamburg 1900, verschiedene Brückenbauten über Rhein und Elbe in Westdeutschland (Düsseldorf, Hamburg, Bonn u. a.), Bahnhofshalle Frankfurt a. M. 1887.  
29 Aufnahmen

1905 - 1950 etwa

130

### **Sammlung Fotoaufnahmen**

Enthält u. a.: 1. Weltkrieg, wahrscheinlich auch Rückreise nach Deutschland. - private Aufnahmen (Urlaubsreise, unbekannte Kinderbilder, Haus von Prof. Beyer in Niederpoyritz, ). - Bauingenieurstudenten um 1920. - Abraum-Förderbrücken im Niederlausitzer Kohlegebiet. - Autobahneröffnung Frankfurt-Mannheim-Heidelberg 1935 durch Grün und Bilfinger.

Grund der Sperrung: allgemeine Benutzung

## Fotoaufnahmen

### - private Aufnahmen

### - Aufnahmen vom Einsatz im 1. Weltkrieg

Enthält: private Aufnahmen wahrscheinl. mit seiner Mutter, beim Schneeschuhlaufen, in Dresden, Zwinger. -

Aufnahmen vom Einsatz im 1. Weltkrieg wahrscheinl. vorrangig in Osteuropa (Rumänien, Galizien, Bukowina?);

Aufnahmen von Soldaten und Kameraden, Alltagsaufnahmen, Einsatz Lokomotive (Waldeisenbahn), einheimische Bewohner in traditioneller Kleidung.

76 Aufnahmen

(Glasnegative)

- nur mit Handschuhen zu benutzen,

Datierung geschätzt,

Die privaten Aufnahmen sind wahrscheinlich schon vor seiner Reise nach Siam entstanden.

10x13



193

1909

## Schienentransport eines Kranes mit Auslegern

Bahnhof Dresden?

A4/ 12 Aufnahmen

### Fotoaufnahmen von Siam (Glasnegative)

Enthält u. a.: Aufnahmen von Festumzügen, Straßenszenen, Tempelanlagen, Landschaft, Eisenbahn- und Brückenbau.

Enthält auch: Aufnahmen aus Bangladesh (?)

*wenige Positive (Glas) enthalten*

94 Aufnahmen

10x13

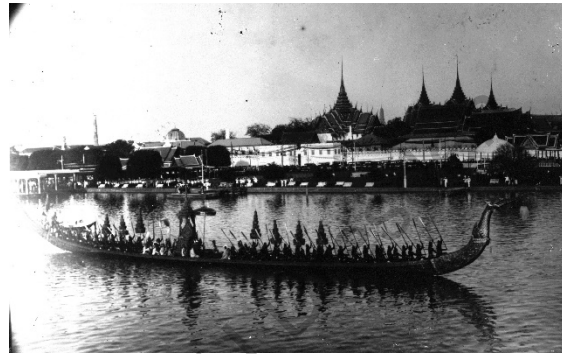

1909 - 1913

### Sammlung Fotoaufnahmen

Enthält u. a.: Aufnahmen in Siam (2 Fotoalben, Positive auch zur Person).

### Aufnahme eines Schauspiels in Siam

*ohne Beschriftung*

A4

1911

### Aufnahmen der Krönungsfeierlichkeiten in Siam

6 Aufnahmen

*Aufnahmen Lenz und Co. Bangkok*

A4

1911

### Aufnahmen eines Festes in Siam

vermutlich das Einfangen junger Elefanten

*Aufnahmen Lenz und Co. Bangkok, ohne Beschriftung*

A4

1911

- 169 1911  
**Aufnahmen vom Bau von Eisenbahnstrecken mit Brückenbauten in Siam**  
 Enthält auch: Aufnahmen eines fertig gestellten Bahnhofsgebäudes.  
 44 Aufnahmen  
*ohne Beschriftung*  
 Erhaltungszustand sehr gut.  
 A4
- 168 1911  
**Aufnahmen von Natur und Landschaft in Siam**  
 19 Aufnahmen  
*tw. Aufnahmen von Lenz und Co. Bangkok, ohne Beschriftung, vermutlich zum Teil zur Vorbereitung der Bauarbeiten für den Eisenbahnbau.*  
 Erhaltungszustand sehr gut.  
 A4
- 164 1911  
**Aufnahmen von Tempelanlagen in Siam**  
 13 Fotos  
*Beschriftung fehlt.*  
 Sehr guter Erhaltungszustand.  
 A4
- 170 1912 - 1913 etwa  
**Aufnahmen vom Bau des Königspalastes Pechabori in Siam**  
 3 Aufnahmen  
 A4
- 162 1935 - 1950 vermutlich  
**Sammlung Fotoaufnahmen**  
 Enthält v. a.: Porträts von Beyer, Gruppenaufnahmen (tw. Abzüge von Originalen), Innenaufnahmen seines Arbeitszimmers im Bauingenieurgebäude. - Aufnahme aus dem Wehrpass 1939.
- 157 1944  
**25-jähriges Dienstjubiläum**  
*siehe auch: v. Nr. 150*  
 Enthält: Fotoaufnahmen der Redner zur Feierlichkeit im Bauingenieurgebäude. - Beyer, Gehler, Neuffer und unbekannt.  
*Abzüge von ehem. Glasnegativen.*

## 8 Literatur/Veröffentlichungen/Drucke

1908 - 1913

210

**Tagebuch und Briefe von Kurt Beyer aus Siam an seine Mutter und Max Patzig**

*aufgeschrieben von Dr. Lore Zimmermann*

*Druck*

109 Seiten; Dresden, 2012.

1917

115

**Die Hebung des Dampfers "Gneisenau" von 1916 - 1917**

Enthält u. a.: Fotoaufnahmen der Hebung und Abschleppung nach Antwerpen.

*Druck*

Dyckerhoff & Widmann

1930 vermutlich

124

**Vortrag von Beyer über das Königreich Siam**

<b>Ortsindex</b>				
<b>Hamburg</b>				
Angriff Aug. 1943	20			
<b>Konstantinopel</b>	4			
<b>Petchaburi</b>	6			
<b>Plauen/Vogtland</b>	27			
<b>Riesa</b>	31			
<b>Siam</b>	40, 41			
<b>Türkei</b>				
Gesundheitsvorschriften für die dt.				
Truppen	4			
<b>Übigau</b>				
Schiffswerk	3			
<b>Personenindex</b>				
<b>Arendt</b>	16, 19			
<b>Arndt</b>	19			
<b>Balke</b>	15			
<b>Bansen</b>	13			
<b>Baumgarten</b>	19, 36			
Beurteilung	5			
<b>Bergsträsser</b>	19			
<b>Bergsträsser, G.</b>	13			
<b>Beyer</b>	10, 41			
Beurteilung	5			
<b>Bock</b>	36			
<b>Bornemann</b>	12, 13, 19			
<b>Bressler</b>	18			
<b>Bultmann</b>	19			
<b>Cecil</b>	36			
<b>Christoffers</b>	20			
<b>Commentz</b>	20			
<b>Conert</b>	33			
<b>Deiningner</b>	15			
<b>Dschu</b>				
Shanghai	13, 15			
<b>Eberhard</b>	13, 15, 16, 21			
<b>Eberspächer</b>	16			
<b>Ehlers</b>	16			
<b>Endler</b>	16			
<b>Engels</b>	8, 13, 16, 20			
<b>Ernst</b>	16			
<b>Ertel</b>	14			
<b>Flügge</b>	13, 14, 16, 18			
<b>Foerster</b>	5, 8			
<b>Franz</b>	14, 16			
<b>Gaber</b>	14			
<b>Gehler</b>	5, 8, 41			
<b>Gehlersystem</b>	21			
<b>Gehlofen</b>	16			
<b>Gelhofen</b>	21			
<b>Gerstenberg</b>	16			
<b>Geyer</b>	12, 14, 16			
<b>Goerner</b>	14			
<b>Grün</b>	14			
<b>Gsell</b>	8			
<b>Hacault</b>			14, 16	
<b>Hambloch</b>			5	
<b>Härter</b>			15	
<b>Hauffe</b>			35	
<b>Heidebroek</b>			14	
<b>Heil</b>			16	
<b>Heim</b>			12	
<b>Hemmler</b>			16	
<b>Hengst</b>			16, 17	
<b>Hermann</b>			12	
<b>Herrmann</b>			13, 14, 15, 17	
<b>Herrmann, Hans</b>			12	
<b>Högg</b>			14	
<b>Höhne</b>			16, 21	
<b>Iltgen</b>			14	
<b>Issel</b>			20	
<b>Jacobi</b>			20	
<b>Jaeger</b>			14	
<b>Jagschitz</b>			14, 15	
<b>Jecht</b>			20	
<b>Kapsch</b>			13, 14	
<b>Karl</b>			20	
<b>Kienast</b>			17	
<b>Kirschmer</b>			14, 17, 20	
<b>Kirsten</b>			20	
<b>Kleinlogel</b>			8, 14	
<b>Klemmt</b>			17	
<b>Klöppel</b>			20	
Dt. Stahlbauverband			19	
<b>Knoeckel</b>			17	
<b>Kögler</b>			17	
<b>Kohl</b>			20	
<b>Kommentz</b>			20	
<b>Koppenberg</b>			14	
<b>Korb</b>			20	
<b>Kothe</b>			17	
<b>Kowalewski</b>			20	
<b>Krauss</b>			17	
<b>Kruckenberg</b>			14	
<b>Kühn</b>			17	
<b>Kunze</b>			8	
<b>Kurschilgen</b>			14, 20	
<b>Küttner</b>			33	
<b>Kynast</b>			35	
<b>Labutin</b>			17	
<b>Lagally</b>			17	
<b>Leisnig</b>			15	
<b>Lenk</b>			13, 15, 17	
<b>Lewicki</b>			12, 13, 15	
<b>Lindenthal</b>			4	
<b>Link</b>			12, 15, 17	
<b>Löser</b>			17, 21	
<b>Lotze</b>			17	
<b>Lungwitz</b>			35	
<b>Lützner</b>			17	
<b>Mayer</b>			14	
<b>Mehrtens</b>			2, 35, 36	

Meyer	17	Uhlig	19
Mohr	13, 33	Völcker	19
Motsch	17	Warthensleben	15
Müller	15	Weber	19
Pflegemutter	36	Weidemann	19
Müller, W.	17	Wiarda	19
Mund	17	Willers	19
Murray	36	Wilski	15
Mutschmann	15	Wirtz	19
Nägel	18	Wittwer, Konrad	
Neuffer	14, 18, 41	Verlag	12, 13
Neumann	18	Ziegenbalg	21
Nikolitz	14	Zoellner	15, 19
Nollau	18	Zoepke	19
Palson	18	Zschiedrich	19
Palsson	18		
Patzig	14	<b>Sachindex</b>	
Petry	13, 14	Abraumanlagen	21
Pieper	18	Abraumbagger	21
Posse	36	Abraumförderbrücke	28, 29
Prandtl	18	Abraumförderbrücke Espenhain	21
Probst	14, 18	Abraumförderbrücken	22
Prof. Schlechte	31	Absetzer	23, 24, 25
Puell	17	Absetzter A 813	32
Rabich	18	Allgemeine Transportanlagengesellschaft	
Raders	18	(Leipzig)	22
Rasper	10, 18, 21	Anatolische Eisenbahn (Haidar Pacha)	4
Rausch	13	Arbeitsausweis	8
Rebner	18	Architektenverein	12
Rein	13	ASW	19
Reinhardt	18	Aufnahmen	39
Reisinger	12, 13, 18	Augustusbrücke	28, 34, 35
Richter	18	Auszeichnungen	37
Ries	13, 18	Autobahnbrücke	10
Roeber	18	Autobahneröffnung	38
Rolle	18	Bagdadbahn	5
Roth	21	Bagger	10, 21, 24
Rumberger	18	Bangkok	34, 35
Scheidig	18	Bauakademie	37
Schiml	18	Bauingenieurgebäude	41
Schlechte	11	Baustoffgewinnung	33
Schleicher	18	Bautenprüfstelle	5
Schulz	18	Bauten-Prüfstelle	5
Schumann	18	Berufung	8
Schwabach		Berufungsanfragen	8
aus Amerika	12	Beton-Vereins	12
Schwarz	18	Bleilochsperre	23
Seidenbach	13, 15, 17	Bleilochtalsperre	23
Seydewitz	15	Böhlen II	32
Sorger	13	Brabag	27
Spangenberg	13, 15	Brabag Böhlen	31, 32
Speck	15	Braunkohlenbergbau	
Springer	15	Vortrag	11
Starke		Breslauer Stadtverbindungsbahn	1
Einweihung NS-Studentenhaus	19	Brückenbauten	41
Stelzer	19	Brückenbautentypen	3
Stoffregen	19	Bunkerauffahrtsbrücke	27
Süpfle	15	Burschenschaft Cheruskia	35

Carolabrücke	27, 28	THD	12
Cheruskia	34, 35	Hochschul-Wirtschafts-Genossenschaft	12
Cigarettenfabrik	34	Holzmann	19
Coronation	7	Hydrieranlage	31, 32
Talsperre Cranzahl	29	Hydrieranlage Brabag Böhlen	31
Dampfer Gneisenau	42	Ilse der Hütte	5
Dampflokomobilen	5	Impfnachweise	33
Deutsche Akademie der Wissenschaften		Institut für Erd- und Grundbau	33
Berlin	37	Kaditzer Elbbrücke	28
Deutscher Betonverein	15	Kippenpflug	24
Didierwerk	29	König-Albert-Hafen	24
Dienstausweise	8	Königsbrück	35
Dienstjubiläum	41	Königspalast	41
Diplomurkunde	34	Konstantinopel	
Doppelstocktriebwagen	28	Rückreise von ~	36
Dr.-Rudolf-Friedrichs-Brücke	27, 28	Kriegsamt	
Drei-König-Schule	34	~Technischer Stab	5
Druckluftschleusen	22	Kriegseinsatz	11
Ebertbrücke	27	Kriegsverdienstkreuz	4
Edelstahlwerk Freital-Döhlen	30	Krönungsfeierlichkeiten	7, 40
Eimerkettenbagger	24, 27	Lebenslauf	8
Eisenbahnbau	3	Lokomotiven	5
Eisenbahnstrecken	41	Lopburi Extension (Nordbahn)	6
Eisenbetonbau	3	Lübecker Maschinenbau Gesellschaft	24, 25
Eisenbrückenbau	3	Lübecker Maschinenbau-Gesellschaft	25, 26
Elbebrücke in Meissen	23	MA N	15
Elbebrücke Meissen	13	Mainz-Gustavsburg	15
Elbebrücke Riesa (Eisenbahn)	31	Materialprüfungsamt	9
Englandreise	36	Meixmühle	35
Espenhain	26	Mia	34
Feldbahnbau	2	Haushälterin, tw. (Ehe)Frau in Siam	35
Feldeisenbahn	5	Militärlager	35
Fliegerangriff		Muldentalbrücke	24
Hamburg	20	New Palace	6
Flügelwegbrücke	13, 23, 28	NSDAP-Ortsgruppe	18
Förderbrücke Lauchhammer	22	Papierfabrik	30
Förderbrücken	23, 24, 26	Personalangelegenheiten	8
Fotoaufnahmen	39	Petchaburi	
Fragebogen	8	Palast, Landhaus	6
Friedensbrücke	27	Petchaburi Palastbau	7
Gasbehälterbau	15	Phra Ram Ratchaniwet Palace	7
Gehlersystem	21	Preisarbeit	1
Generatorengelände	30	Promotionsurkunde	34
Geometrie		Prüfungsamt	2
analytische	2	Pumpspeicherwerk Niederwartha	10, 13
Gesundheitszustand	9	Rathaus	34
Gezeiten-Schleuse	7	Raupenschwenkbagger	32
Glasdächer	9	Regierungsbaumeister	2
Glasnegative	39	Reichsautobahn	10, 24
Großabsetzer	10	Reisestipendium	2
Grube Greifenhain	24	Riesaer Hafen	24
Gutehoffnungshütte		Royal Palace Petchaburi	7
Eisenkonstruktionen	38	Schaufelradbagger	24, 26
Hauptbahnhof	35	Schaufelradbagger Elise 2	21
Haushälterin	35	Schiffswerk Übigau	3
Hirschfelde	24	Schwenkbagger	23, 24
Hochschul-Einkaufs- und		Seilbahn	28
Konsumgenossenschaft		Senkkasten	22



Seydewitz	37	Talsperre Stollberg	29
Siam	40	Tempelanlagen	41
Siam Commercial Bank	6	tidal sluice	7
Soldaten	39	Tiefbagger	21
Soldatenrat		Verbindungsbrücke Brabag	32
Konstantinopel	4	Versuchs- und Materialprüfungsamt	9
Soldbuch	37	Viadukt	27
Spenden	36	Völkerbund	36
Spendenquittungen	36	Vorlesungsmitschriften	2
Stahlbau-Verband	13	Vorlesungsvorbereitungen	10
Staumauer	31	Wasserturm Heidenau	29
Stauweiheranlage		Wehrmeldeamt Dresden	19
Schwarze Pockau	9	Wehrpass	37
Stauwerk Spremberg	31	Wehrpflicht	37
Steinkohlebergwerk "August Bebel"		Weidauer	37
Zwickau	30	Werkstättenbau	5
Steinkohlebergwerk Martin Hoop	30	Wiederaufbau	33
Straßenbahnhof	29	Wildenfelser Papierfabrik	30
Syratalviadukt	27	Winterhilfswerk	36
Talsperre Kriebstein	22	Wirtschaftskammer Sachsen	19
Talsperre Muldenberg	29	Yenize	34
Talsperre Spremberg	31		